

กองทุนเปิดอีสท์สปริง Multi Asset Portfolio

(ชื่อเต็ม : กองทุนเปิดธนาชาติ Multi Asset Portfolio)

หนังสือชี้ชวนเสนอขายหน่วยลงทุน

สำหรับรอบระยะเวลาบัญชีปีที่ 15 สิ้นสุดวันที่ 11 พฤศจิกายน 2567

รวบรวมข้อมูล ณ วันที่ 17 มิถุนายน 2567



ส่วนข้อมูลกองทุนรวม

1. สรุปข้อมูลกองทุนรวม

1.1 ประเภทและนโยบายการลงทุนของกองทุนรวม

ชื่อโครงการจัดการ (ภาษาไทย) :	กองทุนเปิดอีสท์สปริง Multi Asset Portfolio (ชื่อเดิม : กองทุนเปิดธนาชาติ Multi Asset Portfolio)
ชื่อโครงการจัดการ (ภาษาอังกฤษ) :	Eastspring Multi Asset Portfolio Fund (ชื่อเดิม : Thanachart Multi Asset Portfolio)
ชื่อย่อโครงการ :	ES-MAP (ชื่อเดิม : T- MAP)
วันที่ได้รับอนุมัติให้จัดตั้งและจัดการกองทุนรวม :	วันที่ 20 ตุลาคม 2552
วันที่จดทะเบียนกองทุนรวม :	วันที่ 12 พฤศจิกายน 2552
อายุโครงการ :	ไม่กำหนดอายุโครงการ
ประเภทกองทุน :	กองทุนผสมตราสารทุนและตราสารหนี้
ประเภทกองทุนรวมตามลักษณะพิเศษ :	กองทุนรวมหน่วยลงทุนประเภท Fund of Funds (Fund of Funds)
ประเภทกองทุนตามนโยบายการลงทุน :	กองทุนรวมที่เน้นลงทุนแบบมีความเสี่ยงต่างประเทศ

รายละเอียดเกี่ยวกับนโยบายการลงทุน :

กองทุนมีนโยบายการลงทุนในหรือมีไว้ซึ่งหน่วยลงทุนของกองทุนรวมต่างประเทศและหรือ กองทุนรวมอิตีเอฟต่างประเทศ โดยเฉลี่ยในรอบปีบัญชีไม่น้อยกว่าร้อยละ 80 ของมูลค่าทรัพย์สินสุทธิของกองทุน โดยกองทุนรวมต่างประเทศและหรือกองทุนรวมอิตีเอฟต่างประเทศ ที่จะพิจารณาลงทุนจะเกี่ยวข้องกับหลักทรัพย์หรือทรัพย์สินหลายประเภทที่แตกต่างกัน (Multi Asset Class Investment) เช่น กองทุนรวมต่างประเทศหรืออิตีเอฟตราสารทุนตราสารหนี้ ตราสารกึ่งหนี้กึ่งทุน หรือกองทุนผสม กองทุนรวมต่างประเทศหรืออิตีเอฟสินค้าโภคภัณฑ์ (Commodities) ทั้งภาคเกษตร (soft commodities) และไม่ใช่ภาคการเกษตร (hard commodities) เช่น น้ำมัน แร่ธาตุ โลหะอุตสาหกรรม (base metals and industrial minerals) และหรือกลุ่มโลหะมีค่า (precious metals) เช่น ทองคำ ส่วนที่เหลืออาจพิจารณาลงทุนในตราสารของกองทุนอสังหาริมทรัพย์ต่างประเทศ โดยกองทุนในต่างประเทศที่จะพิจารณาลงทุนจะมีทรัพย์สินที่ลงทุนเป็นประเภทและชนิดเดียวกับทรัพย์สินที่สำนักงาน ก.ล.ต. กำหนดให้กองทุนอาจลงทุนหรือมีไว้ได้

โดยแต่ละกองทุนอาจสามารถลงทุนได้ในภูมิภาคต่างๆ ทั่วโลก หรือเน้นเฉพาะประเทศ กลุ่มประเทศ ภูมิภาค และหรือกลุ่มธุรกิจ (Sectors) และกองทุนต่างประเทศอาจมีการลงทุนในสัญญาซื้อขายล่วงหน้าที่มีสินค้าหรือตัวแปรที่สำนักงาน ก.ล.ต. กำหนดให้กองทุนอาจลงทุนหรือมีไว้ได้ เช่น หลักทรัพย์ อัตราดอกเบี้ย อัตราแลกเปลี่ยน ดัชนีกลุ่ม

สินค้าโภคภัณฑ์ ดัชนีเงินเฟ้อ (โดยกองทุนจะพิจารณาลงทุนต่อเมื่อประกาศสำนักงาน ก.ล.ต. หรือประกาศที่เกี่ยวข้องอนุญาตให้กองทุนลงทุนได้)

ทั้งนี้ สัดส่วนในการลงทุนของกองทุนนี้จะขึ้นอยู่กับสถานะการลงทุนหรือการคาดการณ์สถานะการลงทุนในแต่ละช่วงเวลาตามดุลยพินิจที่ผู้จัดการกองทุนเห็นเหมาะสม

กองทุนอาจลงทุนในสัญญาซื้อขายล่วงหน้า (Derivatives) เพื่อป้องกันความเสี่ยงที่เกี่ยวข้องกับอัตราแลกเปลี่ยนเงินตราที่อาจเกิดขึ้นได้จากการลงทุนในต่างประเทศตามความเหมาะสมและสภาพการณ์ในแต่ละขณะขึ้นอยู่กับดุลยพินิจที่ผู้จัดการกองทุนเห็นเหมาะสม จึงอาจยังมีความเสี่ยงจากอัตราแลกเปลี่ยนเงินเหลืออยู่ซึ่งอาจทำให้ผู้ลงทุนได้รับผลขาดทุนจากอัตราแลกเปลี่ยนหรือได้รับเงินคืนต่ำกว่าเงินลงทุนเริ่มแรกได้อีกทั้ง การทำธุรกรรมป้องกันความเสี่ยงอาจมีต้นทุน ซึ่งทำให้ผลตอบแทนของกองทุนโดยรวมลดลงจากต้นทุนที่เพิ่มขึ้น

อย่างไรก็ดีกองทุนนี้ จะไม่ลงทุนในตราสารที่มีลักษณะของสัญญาซื้อขายล่วงหน้าแฝง (Structured Note)

กองทุนนี้จะไม่ลงทุนโดยตรงในตราสารหนี้ที่มีอันดับความน่าเชื่อถือต่ำกว่าที่สามารถลงทุนได้ (NonInvestmentgrade) และตราสารหนี้ ที่ไม่ได้รับการจัดอันดับความน่าเชื่อถือ (Unrated Security)

ส่วนที่เหลืออาจพิจารณาลงทุนในหรือมีไว้ซึ่งหลักทรัพย์หรือทรัพย์สินอื่นหรือการหาดอกผลโดยวิธีอื่นตามที่สำนักงาน ก.ล.ต กำหนดหรือเห็นชอบให้กองทุนลงทุนได้รวมถึงการลงทุนในหลักทรัพย์หรือทรัพย์สินอื่นหรือการหาดอกผลโดยวิธีอื่นในต่างประเทศ เช่น กองทุนรวมตลาดเงิน หรือกองทุนรวมที่มีวัตถุประสงค์เพื่อบริหารสภาพคล่องเงินฝาก หรือการลงทุนอื่นที่สำนักงานคณะกรรมการ ก.ล.ต. อนุญาต หรือเห็นชอบให้กองทุนลงทุนได้ทั้งนี้ เพื่ออำนวยความสะดวกหรือเพื่อป้องกันปัญหาในการดำเนินงานของกองทุน เช่น เพื่อรอกการลงทุน หรือเพื่อชำระค่าใช้จ่าย เพื่อรักษาสภาพคล่อง หรือเพื่อการอื่นใดที่มีลักษณะทำนองเดียวกัน หรือในกรณีที่เกิดเหตุผิดปกติที่ เกิดจากปัจจัยที่ ควบคุมไม่ได้ เป็นต้น

บริษัทจัดการขอสงวนสิทธิที่จะนำเงินลงทุนบางส่วนหรือทั้งหมดมาลงทุนในประเทศไทย ทั้งนี้ เพื่อประโยชน์ของกองทุนโดยรวมโดยถือว่าได้รับมติจากผู้ถือหุ้นหน่วยลงทุนแล้ว และไม่ถือว่าเป็นการแก้ไขรายละเอียดโครงการกองทุน เช่น ในกรณีที่มีความผิดปกติของตลาด หรือในกรณีที่ การเปลี่ยนแปลงในภาวะตลาดหรือการคาดการณ์ภาวะตลาด ทำให้การลงทุนในต่างประเทศขาดความเหมาะสมในทางปฏิบัติหรือกรณีอื่นใดที่เกิดจากสาเหตุที่ ไม่สามารถควบคุมได้ เช่นการเปลี่ยนแปลงของกฎหมายหรือประกาศที่เกี่ยวข้อง

เงื่อนไขอื่นๆ

1. กองทุนมีนโยบายการลงทุนในหรือมีไว้ซึ่งหน่วยลงทุนของกองทุนรวมต่างประเทศ และหรือกองทุนรวมอีทีเอฟต่างประเทศโดยเฉลี่ยในรอบปีบัญชีไม่น้อยกว่าร้อยละ 80 ของมูลค่าทรัพย์สินสุทธิของกองทุน และในขณะที่ จัดตั้ง

กองทุนสำนักงาน ก.ล.ต. กำหนดไว้ในกรณีนี้ที่ กองทุนเป็นกองทุนรวมที่ลงทุนในต่างประเทศ (foreign investment fund) การลงทุนหรือมีไว้ซึ่งทรัพย์สินเพื่อกองทุนดังกล่าวต้องเป็นการลงทุนในต่างประเทศ (offshore investment) เป็นหลักโดยเฉลี่ยในรอบปีบัญชีไม่น้อยกว่าร้อยละ 80 ของมูลค่าทรัพย์สินสุทธิของกองทุน

ทั้งนี้ การคำนวณสัดส่วนการลงทุนของกองทุนตามวรรคหนึ่งการจัดแบ่งประเภทของกองทุน บริษัทจัดการอาจไม่นับ ช่วงระยะเวลาดังนี้ รวมด้วยก็ได้ทั้งนี้ โดยต้องคำนึงถึงประโยชน์ของผู้ลงทุนเป็นสำคัญ

- ช่วงระยะเวลา 30 วันนับแต่วันที่ จดทะเบียนเป็นกองทุนรวม
- ช่วงระยะเวลา 30 วันก่อนครบกำหนดอายุโครงการ
- ช่วงระยะเวลาที่ ต้องใช้ในการจำหน่ายทรัพย์สินของกองทุนเนื่องจากได้รับคำสั่งขายคืน หรือสับเปลี่ยนหน่วยลงทุน หรือมีการสิ้นสุดสมาชิกภาพ หรือมีการโอนย้ายกองทุนจำนวนมาก หรือเพื่อรอการลงทุน ทั้งนี้ ต้องไม่เกินกว่า 10 วันทำการ

ตัวชี้วัด (Benchmark)

1. MSCI AC World TR Net USD 50%
2. Bloomberg Capital Global Aggregate Bond Index 30%
3. Reuters/Jefferies CRB Index 15%
4. DJ Global Selected Real Estate Index 5%

1.2 การแบ่งชนิดหน่วยลงทุน และสิทธิประโยชน์ของผู้ถือหน่วยลงทุนแยกตามชนิดของหน่วยลงทุน

การแบ่งชนิดหน่วยลงทุน : ไม่มี

ประเภทการแบ่งชนิดหน่วยลงทุน : ไม่มี

รายละเอียดเพิ่มเติม (การแบ่งชนิดหน่วยลงทุน) :

1.3 ลักษณะที่สำคัญของกองทุนรวม

- เงินลงทุนของผู้ลงทุนที่ต้องการกระจายการลงทุนไปยังต่างประเทศ โดยสามารถลงทุนระยะยาวและรับความเสี่ยงที่ เกี่ยวข้องกับการลงทุนในหลักทรัพ์หรือทรัพ์สินในต่างประเทศได้ โดยผู้ลงทุนในกองทุนนี้สามารถ ยอมรับและเข้าใจความผันผวนของเงินลงทุนและผลตอบแทนทั้งในระยะสั้น และระยะยาวได้
- ผู้ลงทุนควรวางแผนการลงทุนเป็นการลงทุนระยะยาว โดยผู้ลงทุนในกองทุนนี้สามารถยอมรับและเข้าใจความ ผันผวนของเงินลงทุนและผลตอบแทนทั้งในระยะสั้นและระยะยาวได้

1. ผลการดำเนินงานย้อนหลังของกองทุนหลัก

	CUMULATIVE (%)					ANNUALISED (% p.a.)		
	1m	3m	6m	YTD	1y	3y	5y	Since Inception
Share Class	-2.24	-7.53	-3.04	1.45	4.12	1.44	4.70	3.81
Constraint 1	-2.04	-7.21	-3.43	3.44	7.28	2.33	4.77	4.70
Comparator 1	-2.90	-9.28	-1.44	8.00	11.38	8.43	8.50	-
Comparator 2	-1.10	-5.63	-7.39	-3.75	0.45	-9.00	-2.57	-

The figures shown relate to past performance. Past performance is not a reliable indicator of current or future performance and should not be the sole factor of consideration when selecting a product or strategy. Share Class and Benchmark performance displayed in USD, hedged fund benchmark performance is displayed in USD. Performance is shown on a Net Asset Value (NAV) basis, with gross income reinvested where applicable. The return of your investment may increase or decrease as a result of currency fluctuations if your investment is made in a currency other than that used in the past performance calculation. Refer to the Key Facts section for share class & benchmark information. Source: BlackRock

Share Class	BGF Global Allocation FundClass D2 USD
Constraint 1	S&P 500 (36%); FTSE World (ex-US) (24%); 5 Yr US Treasury Note (24%) and FTSE Non-USD World Government Bond Index (16%)
Comparator 1	FTSE World Index
Comparator 2	FTSE World Government Bond Index

2. ข้อมูลการลงทุนของกองทุน

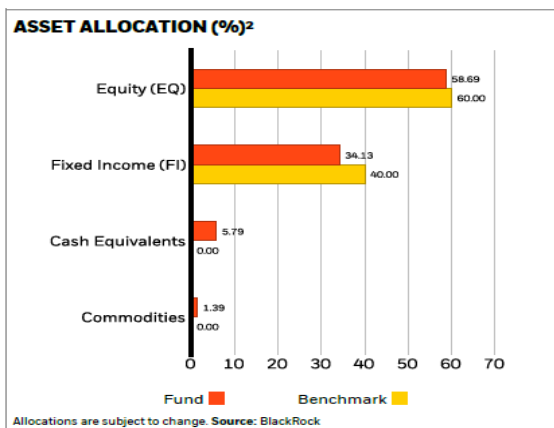

ชื่อทรัพย์สินที่ลงทุนสูงสุด 10 อันดับแรก

TOP EQUITY HOLDINGS (%)	
MICROSOFT CORP	2.92%
APPLE INC	1.93%
ALPHABET INC CLASS C	1.63%
AMAZON COM INC	1.37%
BAE SYSTEMS PLC	0.96%
UNITEDHEALTH GROUP INC	0.88%
MARSH & MCLENNAN INC	0.84%
NESTLE SA	0.81%
MASTERCARD INC CLASS A	0.80%
HUMANA INC	0.72%
Total of Portfolio	12.86%

Holdings subject to change

PORTFOLIO CHARACTERISTICS	
Equity Price/Earnings (FY1)	: 16.02x
Effective Duration*	: 1.74 yrs
Fixed Income Effective Duration	: 5.07 yrs
Fixed Income + Cash Effective Duration	: 3.97 yrs
Weighted Average Market Capitalization (M)	: 393,848 USD
Number of Issuers	: 1,161

แหล่งที่มาของข้อมูล : Fund Fact ณ วันที่ 30 ตุลาคม 2566

1.4 ผลตอบแทนที่ผู้ลงทุนจะได้รับจากเงินลงทุน

ผู้ถือหน่วยลงทุนมีโอกาสรับผลตอบแทนจากการลงทุนในรูปกำไรจากมูลค่าหน่วยลงทุนที่เพิ่มขึ้นจาก กำไรส่วนต่างของราคาหลักทรัพย์ ที่กองทุนเข้าลงทุน เช่น หากท่านซื้อหน่วยลงทุนในราคาเสนอขายที่ 10.00 บาทต่อหน่วย และต่อมาราคารับซื้อคืนหน่วยลงทุนเพิ่มขึ้นเป็น 10.40 บาทต่อหน่วย แสดงว่าผู้ถือหน่วยลงทุนได้กำไรเป็นจำนวน 0.40 บาทต่อหน่วย ดังนั้นเมื่อกองทุนรับซื้อคืนหน่วยลงทุนตามเงื่อนไขที่กำหนดในหนังสือชี้ชวน ผู้ถือหน่วยลงทุนจึงมีโอกาสรับผลตอบแทนจากมูลค่าหน่วยลงทุนที่เพิ่มขึ้น

1.5 จำนวนเงินทุนโครงการล่าสุด 1,000 ล้านบาท

บริษัทจัดการของสวทสิทธิในการพิจารณาเพิ่มจำนวนเงินทุนของโครงการจากสำนักงานคณะกรรมการ ก.ล.ต.โดยถือว่าได้รับความเห็นชอบจากผู้ถือหน่วยลงทุนแล้ว ซึ่งการเพิ่มจำนวนเงินทุนของโครงการจะเป็นไปตามหลักเกณฑ์และขั้นตอนการดำเนินการที่สำนักงานคณะกรรมการ ก.ล.ต. กำหนด

1.6 รอบระยะเวลาบัญชี

- วันที่สิ้นสุดรอบบัญชี : วันที่ 11 พฤศจิกายน
- วันที่สิ้นสุดรอบบัญชีครั้งแรก : วันที่ 11 พฤศจิกายน 2553

1.7 ปัจจัยที่มีผลกระทบต่อเงินลงทุนของผู้ลงทุน

- เนื่องจากกองทุนมีนโยบายการลงทุนในหรือมีไว้ซึ่งหน่วยลงทุนของกองทุนรวมต่างประเทศและหรือ กองทุนรวมอิตาลีต่างประเทศ โดยกองทุนรวมต่างประเทศและหรือกองทุนรวมอิตาลีต่างประเทศที่จะพิจารณาลงทุนจะเกี่ยวข้องกับหลักทรัพย์หรือทรัพย์สินหลายประเภทที่แตกต่างกัน เช่น กองทุนรวมต่างประเทศหรืออิตาลี อีทีเอฟ ตราสารทุน ตราสารหนี้ ตราสารกึ่งหนี้กึ่งทุน หรือกองทุนผสม กองทุนรวมต่างประเทศ หรืออิตาลีสินค้าน้ำมันโภคภัณฑ์ และตราสารของกองทุนอสังหาริมทรัพย์ต่างประเทศ โดยสัดส่วนการลงทุนขึ้นอยู่กับความตัดสินใจของบริษัทจัดการตามความเหมาะสมกับสภาพการณ์การลงทุนในแต่ละขณะ ซึ่งหลักทรัพย์หรือทรัพย์สินเหล่านี้หลายประเภทโดยหลักการจัดเป็นหลักทรัพย์หรือทรัพย์สินที่มีความเสี่ยงสูง หรือมีโอกาสที่จะมีความผันผวนสูง เช่น หุ้น ดังนั้น การเปลี่ยนแปลงของระดับราคาของหลักทรัพย์เหล่านี้ อาจมีผลให้มูลค่าทรัพย์สินสุทธิของกองทุนเปลี่ยนแปลงขึ้นลงทั้งในระยะสั้นและระยะยาว ซึ่งอาจทำให้ ผู้ลงทุนได้รับผลขาดทุนจากการลงทุนหรือได้รับเงินคืนต่ำกว่าเงินลงทุนเริ่มแรกได้
- เนื่องจากกองทุนมีวัตถุประสงค์ที่จะนำเงินส่วนใหญ่ไปลงทุนในกองทุนรวมในต่างประเทศ ซึ่งมีสกุลแตกต่างจากกองทุนนี้ ซึ่งใช้สกุลเงินบาท ดังนั้น การเคลื่อนไหวเพิ่มขึ้นหรือลดลงของมูลค่าหน่วยลงทุนของกองทุนต่างประเทศดังกล่าว และค่าเงินสกุลต่างประเทศที่เกี่ยวข้องเมื่อเทียบกับสกุลเงินบาท จึงมีผลกระทบทำให้มูลค่าหน่วยลงทุนของกองทุนนี้เพิ่มขึ้นหรือลดลงได้ในช่วงเวลาและสถานการณ์ต่าง ๆ กัน

- การขายคืนหน่วยลงทุนของกองทุนนี้ ผู้ลงทุนอาจจะได้รับชำระเงินค่าขายคืนหน่วยลงทุนช้ากว่ากองทุนเปิดทั่วไปที่ลงทุนในประเทศไทย เนื่องจากกองทุนมีการลงทุนในต่างประเทศ ความแตกต่างด้านเวลาของประเทศไทยและประเทศที่กองทุนไปลงทุน จึงอาจทำให้บริษัทจัดการไม่สามารถคำนวณมูลค่าทรัพย์สินสุทธิ และราคาซื้อขายคืนได้ ณ สิ้นวันทำการซื้อขายหน่วยลงทุนนั้น ทั้งนี้ ผู้ลงทุนจะได้รับชำระเงินค่าขายคืนหน่วยลงทุนภายใน 5 วันทำการนับแต่วันที่บริษัทจัดการคำนวณมูลค่าและราคาดังกล่าวได้

1.8 การเลื่อนกำหนดการชำระเงินค่าขายคืนหน่วยลงทุนคืนแก่ผู้ถือหน่วยลงทุน :

1. บริษัทจัดการจะเลื่อนกำหนดชำระค่าขายคืนหน่วยลงทุนแก่ผู้ถือหน่วยลงทุนที่มีคำสั่งขายคืนหน่วยลงทุนของกองทุนรวมเปิดไว้แล้วได้เฉพาะในกรณีที่กำหนดไว้ในโครงการ ซึ่งต้องไม่เกินกว่ากรณีดังต่อไปนี้
 - (1) บริษัทจัดการพิจารณาแล้ว มีความเชื่อโดยสุจริตและสมเหตุสมผลว่าเป็นกรณีที่เข้าเหตุดังต่อไปนี้ โดยได้รับความเห็นชอบของผู้ดูแลผลประโยชน์แล้ว
 - (ก) มีเหตุจำเป็นทำให้ไม่สามารถจำหน่าย จ่ายโอน หลักทรัพย์หรือทรัพย์สินของกองทุนรวมเปิดได้อย่างสมเหตุสมผลหรือ
 - (ข) มีเหตุที่ทำให้กองทุนรวมไม่ได้รับชำระเงินจากหลักทรัพย์หรือทรัพย์สินที่ลงทุนไว้ตามกำหนดเวลาปกติ ซึ่งเหตุดังกล่าวอยู่นอกเหนือการควบคุมของบริษัทจัดการกองทุนรวม
 - (2) ผู้ถือหน่วยลงทุนมีคำสั่งขายคืนหน่วยลงทุนก่อนหรือในช่วงระยะเวลาที่บริษัทจัดการ พบว่า ราคาซื้อขายคืนหน่วยลงทุนไม่ถูกต้องตามที่ระบุไว้ในส่วนรายละเอียดโครงการจัดการหัวข้อวิธีการคำนวณกำหนดเวลาในการคำนวณและการประกาศมูลค่าทรัพย์สินสุทธิ มูลค่าหน่วยลงทุน และราคาหน่วยลงทุน หลักเกณฑ์และวิธีการดำเนินการในกรณีที่มูลค่าหน่วยลงทุนไม่ถูกต้อง และผู้ดูแลผลประโยชน์ยังไม่ได้รับรองข้อมูลในรายงานการแก้ไขราคาย้อนหลังและรายงานการชดเชยราคา
2. การเลื่อนกำหนดการชำระเงินค่าขายคืนหน่วยลงทุนตามข้อ 1. ให้บริษัทจัดการปฏิบัติตามหลักเกณฑ์ดังต่อไปนี้
 - (1) เลื่อนกำหนดชำระค่าขายคืนได้ไม่เกินสิบวันทำการนับแต่วันที่ผู้ถือหน่วยลงทุนมีคำสั่งขายคืนหน่วยลงทุนนั้น เว้นแต่ได้รับการผ่อนผันจากสำนักงาน
 - (2) แจ้งผู้ถือหน่วยลงทุนที่มีคำสั่งขายคืนหน่วยลงทุนไว้แล้วให้ทราบถึงการเลื่อนกำหนดการชำระค่าขายคืนหน่วยลงทุน ตลอดจนเปิดเผยต่อผู้ถือหน่วยลงทุนรายอื่นและผู้ลงทุนทั่วไปให้ทราบเรื่องดังกล่าวด้วยวิธีการใด ๆ โดยพลัน

- (3) แจ้งการเลื่อนกำหนดชำระค่าขายคืน พร้อมทั้งจัดส่งรายงานที่แสดงผลของการเลื่อน และหลักฐานการได้รับความเห็นชอบของผู้ดูแลผลประโยชน์ตามข้อ 1. (1) หรือการรับรองข้อมูลของผู้ดูแลผลประโยชน์ตามข้อ 1. (2) ต่อสำนักงานโดยพลัน ทั้งนี้ บริษัทจัดการกองทุนรวมจะมอบหมายให้ผู้ดูแลผลประโยชน์ดำเนินการแทนก็ได้
- (4) ในระหว่างการเลื่อนกำหนดชำระค่าขายคืน หากมีผู้ถือหน่วยลงทุนส่งขายคืนหน่วยลงทุนในช่วงเวลาดังกล่าว ให้บริษัทจัดการรับซื้อคืนหน่วยลงทุนนั้น โดยต้องชำระค่าขายคืนแก่ผู้ถือหน่วยลงทุนตามลำดับวันที่ส่งคำสั่งขายคืนก่อนหลัง

3. ให้บริษัทจัดการหยุดการขายหน่วยลงทุน หรือหยุดรับคำสั่งซื้อหน่วยลงทุน ในช่วงระยะเวลาที่บริษัทพบว่าราคาขายหน่วยลงทุนไม่ถูกต้องตามส่วนรายละเอียดโครงการจัดการหัวข้อกำหนดเวลาในการคำนวณและการประกาศมูลค่าทรัพย์สินสุทธิ มูลค่าหน่วยลงทุนและราคาหน่วยลงทุน และผู้ดูแลผลประโยชน์ยังไม่ได้รับรองข้อมูลในรายงานการแก้ไขราคาย้อนหลังและรายงานการชดเชยราคา โดยแจ้งผู้ถือหน่วยลงทุนที่มีคำสั่งซื้อหน่วยลงทุนไว้แล้วให้ทราบถึงการหยุดขายหน่วยลงทุน ตลอดจนเปิดเผยต่อผู้ถือหน่วยลงทุนรายอื่นและผู้ลงทุนทั่วไปให้ทราบถึงการหยุดรับคำสั่งซื้อหน่วยลงทุนด้วยวิธีการใด ๆ โดยพลัน

1.9 การไม่ขายไม่รับซื้อคืนไม่สับเปลี่ยนหน่วยลงทุนตามคำสั่งที่ได้รับไว้แล้ว

บริษัทจัดการกองทุนรวมจะไม่ขายหรือไม่รับซื้อคืนหน่วยลงทุนตามคำสั่ง ที่รับไว้แล้ว หรือจะหยุดรับคำสั่งซื้อหรือคำสั่งขายคืนหน่วยลงทุนได้ เฉพาะในกรณีที่กำหนดไว้ในโครงการ ซึ่งต้องไม่เกินกว่ากรณีดังต่อไปนี้

1. เป็นการไม่ขายหน่วยลงทุนตามคำสั่งซื้อหน่วยลงทุนที่รับไว้แล้ว หรือ เป็นการหยุดรับคำสั่งซื้อหน่วยลงทุนแก่ผู้ลงทุนเฉพาะราย เนื่องจากปรากฏข้อเท็จจริงดังนี้
 - (ก) บริษัทจัดการกองทุนรวมมีเหตุอันควรสงสัยว่าผู้ลงทุนรายนั้น ๆ มีส่วนเกี่ยวข้องกับการกระทำอย่างใดอย่างหนึ่งดังนี้
 1. การกระทำที่เป็นความผิดมูลฐานหรือความผิดฐานฟอกเงินตามกฎหมายเกี่ยวกับการป้องกันและปราบปรามการฟอกเงิน ไม่ว่าจะเป็นกฎหมายไทยหรือกฎหมายต่างประเทศ
 2. การให้การสนับสนุนทางการเงินแก่การก่อการร้าย
 3. การกระทำที่เป็นการปฏิบัติตามคำสั่งเกี่ยวกับการยึดหรืออายัดทรัพย์สินโดยบุคคลผู้มีอำนาจตามกฎหมาย

- (ข) บริษัทจัดการกองทุนรวมไม่สามารถดำเนินการรู้จักลูกค้า และตรวจสอบเพื่อทราบข้อเท็จจริงเกี่ยวกับลูกค้าได้ในสาระสำคัญ
2. อยู่ในระหว่างดำเนินการเปลี่ยนให้บริษัทจัดการกองทุนรวมรายอื่นเข้าบริหารจัดการกองทุนรวมภายใต้การจัดการของตนอันเนื่องมาจากการที่บริษัทจัดการกองทุนรวมรายเดิมไม่สามารถดำรงความเพียงพอของเงินกองทุนได้ตามประกาศคณะกรรมการกำกับหลักทรัพย์และตลาดหลักทรัพย์ว่าด้วยการดำรงเงินกองทุนของผู้ประกอบธุรกิจการจัดการกองทุนรวม การจัดการกองทุนส่วนบุคคล การเป็นนายหน้าซื้อขายหลักทรัพย์ และการค้าหลักทรัพย์และการจัดจำหน่ายหลักทรัพย์ที่เป็นหน่วยลงทุน และการเป็นผู้จัดการเงินทุนสัญญาซื้อขายล่วงหน้า ซึ่งให้กระทำได้ไม่เกิน 3 วันทำการ
3. อยู่ในระหว่างดำเนินการเพื่อเลิกกองทุนรวม กรณีที่ปรากฏข้อเท็จจริงซึ่งบริษัทจัดการกองทุนรวมพิจารณาแล้วมีความเชื่อโดยสุจริตและสมเหตุสมผลว่าจะมีการขายคืนหน่วยลงทุนสุทธิ ณ วันใดวันหนึ่งเกินกว่า 2 ใน 3 ของจำนวนหน่วยลงทุนที่จำหน่ายได้แล้วทั้งหมด และการเลิกกองทุนรวมจะเป็นประโยชน์ต่อผู้ถือหน่วยลงทุนโดยรวม

ความข้างต้น มิให้นำมาใช้บังคับกับกองทุนรวมดังต่อไปนี้

- (1) กองทุนรวมตลาดเงิน
- (2) กองทุนรวมดัชนี
- (3) กองทุนรวมอีทีเอฟ
- (4) กองทุนรวมหน่วยลงทุน
- (5) กองทุนรวมฟีดเดอร์

บริษัทจัดการขอสงวนสิทธิที่จะหยุดรับคำสั่งซื้อ / คำสั่งสับเปลี่ยนหน่วยลงทุนเข้ากองทุนเป็นการชั่วคราวหรือถาวรก็ได้

ในกรณีที่บริษัทจัดการเห็นว่า การหยุดรับคำสั่งดังกล่าวจะเป็นการรักษาประโยชน์กองทุนและผู้ถือหน่วยลงทุน โดยบริษัทจัดการจะประกาศล่วงหน้าอย่างน้อย 3 วันก่อนการหยุดรับคำสั่งซื้อ / คำสั่งสับเปลี่ยนหน่วยลงทุนเข้า โดยตีประกาศดังกล่าวไว้ที่บริษัทจัดการ สำนักงานและสาขาของผู้สนับสนุนการขายหรือรับซื้อคืน และแจ้งให้สำนักงานคณะกรรมการ ก.ล.ต.ภายใน 3 วันนับแต่วันที่ประกาศหยุดรับคำสั่งซื้อ / คำสั่งสับเปลี่ยนหน่วยลงทุนเข้าเป็นการชั่วคราวหรือถาวร

1.10 ผู้ถือหน่วยลงทุนจะทราบข้อมูลเกี่ยวกับมูลค่าทรัพย์สินสุทธิ มูลค่าหน่วยลงทุน และราคาขายและรับซื้อคืนหน่วยลงทุน ได้จากช่องทางดังนี้

- เว็บไซต์ของบริษัทจัดการ <https://www.eastspring.co.th>
- โทรติดต่อสอบถามที่ศูนย์ที่ปรึกษาการลงทุน ของบริษัทจัดการ โทร.1725
- สอบถามได้ที่ผู้สนับสนุนการขายหรือรับซื้อคืนหน่วยลงทุน

1.11 ผู้ลงทุนสามารถทราบข้อมูลเพิ่มเติมเกี่ยวกับกองทุนรวมนี้ ได้จากช่องทางดังนี้

- เว็บไซต์ของบริษัทจัดการ <https://www.eastspring.co.th>
- โทรติดต่อสอบถามที่ศูนย์ที่ปรึกษาการลงทุน บริษัทจัดการ โทร.1725
- สอบถามได้ที่ผู้สนับสนุนการขายหรือรับซื้อคืนหน่วยลงทุนที่ได้รับแต่งตั้งจากบริษัทจัดการ

1.12 ผู้ลงทุนสามารถเข้าถึงโครงการและข้อผูกพันได้จากช่องทาง

<https://www.eastspring.co.th/funds/mutual-funds/funddetails?fundcode=ES-MAP>

2. ปัจจัยความเสี่ยงของกองทุนรวม

กองทุนมีนโยบายการลงทุนในหรือมีไว้ซึ่งหน่วยลงทุนของกองทุนรวมต่างประเทศและหรือ กองทุนรวมอิตาลีที่เอฟต่างประเทศ โดยเฉลี่ยในรอบปีบัญชีไม่น้อยกว่าร้อยละ 80 ของมูลค่าทรัพย์สินสุทธิของกองทุน โดยกองทุนรวมต่างประเทศและหรือกองทุนรวมอิตาลีที่เอฟต่างประเทศ ที่จะพิจารณาลงทุนจะเกี่ยวข้องกับหลักทรัพย์หรือทรัพย์สินหลายประเภทที่แตกต่างกัน (Multi Asset Class Investment) เช่น กองทุนรวมต่างประเทศหรืออิตาลีที่เอฟตราสารทุน ตราสารหนี้ ตราสารกึ่งหนี้กึ่งทุน หรือกองทุนผสม กองทุนรวมต่างประเทศหรืออิตาลีที่เอฟสินค้าโภคภัณฑ์ (Commodities) ทั้งภาคเกษตร (soft commodities) และไม่ใช่ภาคการเกษตร (hard commodities) เช่น น้ำมัน แร่ธาตุ โลหะอุตสาหกรรม (base metals and industrial minerals) และหรือกลุ่มโลหะมีค่า (precious metals) เช่น ทองคำ ส่วนที่เหลืออาจพิจารณาลงทุนในตราสารของกองทุนอสังหาริมทรัพย์ต่างประเทศ โดยกองทุนในต่างประเทศที่จะพิจารณาลงทุนจะมีทรัพย์สินที่ลงทุนเป็นประเภทและชนิดเดียวกับทรัพย์สินที่สำนักงาน ก.ล.ต. กำหนดให้กองทุนอาจลงทุนหรือมีไว้ได้ โดยแต่ละกองทุนอาจสามารถลงทุนได้ในภูมิภาคต่างๆ ทั่วโลก หรือเน้นเฉพาะประเทศ กลุ่มประเทศ ภูมิภาค และหรือกลุ่มธุรกิจ (Sectors) และกองทุนต่างประเทศอาจมีการลงทุนในสัญญาซื้อขายล่วงหน้าที่มีสินค้าหรือตัวแปรที่สำนักงาน ก.ล.ต. กำหนดให้กองทุนอาจลงทุนหรือมีไว้ได้ เช่น หลักทรัพย์ อัตราดอกเบี้ย อัตราแลกเปลี่ยน ดัชนีกลุ่มสินค้าโภคภัณฑ์ ดัชนีเงินเฟ้อ (โดยกองทุนจะพิจารณาลงทุนต่อเมื่อประกาศสำนักงาน ก.ล.ต. หรือประกาศที่เกี่ยวข้องอนุญาตให้กองทุนลงทุนได้)

ทั้งนี้ สัดส่วนในการลงทุนของกองทุนนี้จะขึ้นอยู่กับสถานะการลงทุนหรือการคาดการณ์สถานะการลงทุนในแต่ละช่วงเวลาตามดุลยพินิจที่ผู้จัดการกองทุนเห็นเหมาะสม

ความเสี่ยงในการลงทุนในกองทุนนี้จึงขึ้นอยู่กับปัจจัยต่างๆ เช่น

1. ความเสี่ยงที่เกิดจากการลงทุนในต่างประเทศ (Country Risk)

ความเสี่ยงที่เกี่ยวข้องกับประเทศต่าง ๆ ที่กองทุนไปลงทุน เช่น การเปลี่ยนแปลงทางการเมือง กฎหมาย เศรษฐกิจ ตลาดการเงิน อัตราดอกเบี้ย และปัจจัยที่มีผลกระทบต่อตลาดการเงินของประเทศนั้นๆ เป็นต้น การลงทุนของกองทุนในต่างประเทศในตราสารที่ออกโดยภาคเอกชน รัฐบาล หรือองค์กรที่จัดตั้งขึ้นตามกฎหมายมหาชน (public-law entities) ในประเทศและสกุลเงินที่แตกต่างกัน ย่อมมีความเสี่ยงของการลงทุนที่เกี่ยวข้องของการลงทุนแต่ละลักษณะ โดยทั่วไป ความเสี่ยงในการลงทุนดังกล่าวจะมีระดับความเสี่ยงสูงขึ้น เมื่อมีการลงทุนในหลักทรัพย์ของประเทศที่อยู่ในช่วงกำลังพัฒนา (Developing Countries) และตลาดประเทศเกิดใหม่ (Emerging Markets) ความเสี่ยงที่กล่าวถึงอาจจะส่งผลกระทบต่อหลักทรัพย์ที่กองทุนในต่างประเทศลงทุน เช่น ความเสี่ยงที่เกิดจากกฎเกณฑ์และข้อกำหนดในการลงทุนหรือการเรียกคืนทรัพย์สินหรือสิทธิกลับคืนสู่ประเทศนั้น ๆ (investment and repatriation restrictions) ความเสี่ยงที่เกิดจากความผันผวนของอัตราแลกเปลี่ยน ความเสี่ยงที่เกิดจากโอกาสที่ตลาดในประเทศเหล่านั้นจะเกิดความผันผวนอย่างผิดปกติเมื่อเปรียบเทียบกับตลาดในประเทศที่มีการพัฒนามากกว่า ความเสี่ยงจากการเข้ามามีบทบาทหรือการแทรกแซงของภาครัฐต่อภาคเอกชน ความจำกัดในข้อมูลที่เปิดเผยต่อผู้ลงทุน หรือระดับความเคร่งครัดที่ต่ำกว่าในกฎเกณฑ์เกี่ยวกับการเปิดเผยข้อมูลต่อผู้ลงทุน ความหลากหลายของจำนวนตราสารที่มีสภาพคล่องมีจำกัดเมื่อเปรียบเทียบกับตลาดที่พัฒนาแล้ว ซึ่งข้อจำกัดของตลาดในประเทศกำลังพัฒนาเหล่านี้อาจมีผลทำให้กองทุนไม่สามารถขายตราสารในตลาดได้ตามเวลาและราคาที่ต้องการ ความเสี่ยงที่เกี่ยวข้องกับกฎหมายภาษีอากร ความจำกัดในกฎระเบียบที่เกี่ยวข้องกับตลาดเงินตลาดทุน ระดับการพัฒนาในในระบบเศรษฐกิจและการเมืองในระดับนานาชาติและระดับภูมิภาค ความเสี่ยงในการบังคับใช้ข้อกำหนดเกี่ยวกับการควบคุมอัตราแลกเปลี่ยน หรือกฎหมายหรือข้อกำหนดอื่น ๆ โดยรัฐบาลของประเทศนั้น ๆ ผลกระทบจากภาวะเงินฝืดหรือเงินเฟ้อ รวมถึงความจำกัดของความคุ้มครองจากกฎหมายที่มีต่อกองทุน

2. ความเสี่ยงด้านภาษี (Tax Considerations)

การเปลี่ยนแปลงที่เกี่ยวข้องกับภาษีอาจมีผลกระทบต่อมูลค่าเงินลงทุนของกองทุน หรือกระทบต่อความสามารถในการสร้างผลตอบแทนให้แก่ผู้ลงทุน

3. ความเสี่ยงจากปัจจัยที่ควบคุมไม่ได้

ความเสี่ยงที่เกิดจากการเปลี่ยนแปลงของปัจจัยที่ควบคุมไม่ได้ เช่น ความเสี่ยงทางกฎหมายที่เกิดจากการลงทุนในประเทศที่กฎหมายไม่มีความชัดเจน หรือมีการเปลี่ยนแปลง หรือขาดกลไกทางกฎหมายในการชดเชยที่มีประสิทธิภาพ ความเสี่ยงจากการก่อการร้าย (terrorist actions) ความเสี่ยงจากการแทรกแซงทางเศรษฐกิจและการเมือง ซึ่งอาจมีผลกระทบต่อสถานะเศรษฐกิจและสภาพคล่องของตลาดนั้น ๆ ความเสี่ยงในกรณีที่หน่วยงานกำกับดูแล (regulators) หน่วยงานกำกับดูแลตนเอง (self-regulatory organizations) หรือตลาดซื้อขายหลักทรัพย์ของประเทศที่ลงทุน บังคับใช้มาตรการพิเศษต่าง ๆ ในกรณีที่ตลาดอยู่ในภาวะฉุกเฉิน มาตรการที่หน่วยงานเหล่านี้บังคับใช้ในอนาคต ซึ่งอาจมีผลกระทบต่อกองทุนได้

4. ความเสี่ยงด้านอัตราแลกเปลี่ยน (Currency /Exchange Rate Risk)

เป็นความเสี่ยงที่เกิดจากความแตกต่างของอัตราแลกเปลี่ยนระหว่างสกุลเงินบาทกับสกุลเงินของประเทศที่กองทุนลงทุน ซึ่งอาจจะทำให้ผลตอบแทนที่ได้จากการลงทุนในต่างประเทศเมื่อคิดเป็นเงินบาทแตกต่างไปจากผลตอบแทนที่เกิดขึ้นบนเงินสกุลท้องถิ่นของประเทศที่ไปลงทุน

กองทุนอาจพิจารณาใช้เครื่องมือป้องกันความเสี่ยงด้านอัตราแลกเปลี่ยนตามความเหมาะสมกับสถานการณ์ ทั้งนี้ กองทุนอาจไม่จำเป็นต้องปิดฐานะเงินตราต่างประเทศเป็นสกุลเงินบาทเต็มจำนวนหรือตลอดเวลา

กองทุนอาจลงทุนในสัญญาซื้อขายล่วงหน้า (Derivatives) เพื่อป้องกันความเสี่ยงที่เกี่ยวข้องกับอัตราแลกเปลี่ยนเงินตราที่อาจเกิดขึ้นได้จากการลงทุนในต่างประเทศตามความเหมาะสมและสถานการณ์ในแต่ละขณะขึ้นอยู่กับดุลยพินิจที่ผู้จัดการกองทุนเห็นเหมาะสม จึงอาจยังมีความเสี่ยงจากอัตราแลกเปลี่ยนเงินเหลืออยู่ ซึ่งอาจทำให้ผู้ลงทุนได้รับผลขาดทุนจากอัตราแลกเปลี่ยนหรือได้รับเงินคืนต่ำกว่าเงินลงทุนเริ่มแรกได้ อีกทั้ง การทำธุรกรรมป้องกันความเสี่ยงอาจมีต้นทุน ซึ่งทำให้ผลตอบแทนของกองทุนโดยรวมลดลงจากต้นทุนที่เพิ่มขึ้น

5. ความเสี่ยงจากการเปลี่ยนแปลงของอัตราดอกเบี้ย (Interest Rate Risk)

ได้แก่ โอกาสที่ราคาของตราสารที่กองทุนลงทุนจะเปลี่ยนแปลงไป ซึ่งเป็นผลมาจากการเปลี่ยนแปลงของระดับอัตราดอกเบี้ยในตลาด ในกรณีที่กองทุนลงทุนในกองทุนต่างประเทศที่มีการลงทุนในตราสารหนี้ กองทุนในต่างประเทศนั้นอาจมีความเสี่ยงจากการเปลี่ยนแปลงอัตราดอกเบี้ย (Interest Rate Risk)

ทั้งนี้ ความเสี่ยงจากการเปลี่ยนแปลงอัตราดอกเบี้ย (Interest Rate Risk) เป็นส่วนหนึ่งของความเสี่ยงจากความผันผวน ของราคาตราสาร (Market Risk) ซึ่งโดยหลักการคือ โอกาสที่ราคาหรือผลตอบแทนของตราสารปรับตัวขึ้นลง เนื่องจากความผันผวนของปัจจัยต่างๆ ที่เกี่ยวข้อง เช่น ภาวะเศรษฐกิจ ค่าเงิน และอัตราดอกเบี้ย เป็นต้น และเนื่องจากกองทุนนี้เป็นกองทุนที่ลงทุนในกองทุนต่างประเทศหลายกองทุน มูลค่าหน่วยลงทุน และราคาซื้อขายหน่วยลงทุนของกองทุนต่างประเทศเหล่านั้นอาจมีการเคลื่อนไหวปรับตัวลดลงหรือสูงขึ้นตามภาวะตลาดการลงทุนแต่ละขณะ ทั้งในสภาพตลาดขาลงหรือขาขึ้น จึงมีความเสี่ยงของการผันผวนของราคาทั้งในระยะสั้นและระยะยาว ซึ่งจะส่งผลกระทบต่อมูลค่าทรัพย์สินและมูลค่าหน่วยลงทุนของกองทุนด้วย

เนื่องจากกองทุนจะลงทุนในหน่วยลงทุนของกองทุนรวมต่างประเทศ ดังนั้น บริษัทจัดการและผู้จัดการกองทุนต่างประเทศเหล่านั้น ย่อมต้องวิเคราะห์และประเมินความเสี่ยงในส่วนนี้จากปัจจัยพื้นฐาน ศักยภาพของผู้ออกตราสาร และสถานการณ์ทางเศรษฐกิจ ซึ่งอาจส่งผลกระทบต่อการลงทุนของตราสารดังกล่าว รวมทั้งการกำหนดสัดส่วนการลงทุนที่เหมาะสมและสอดคล้องกับนโยบายการลงทุนของกองทุนต่างประเทศเหล่านั้น

6. ความเสี่ยงจากการที่ผู้ออกตราสารหรือคู่สัญญาไม่สามารถปฏิบัติตามข้อผูกพันหรือสัญญาได้ (Default Risk/Credit Risk/Business Risk/Counter-party Risk) ได้แก่ โอกาสที่ผู้ออกตราสารแห่งหนึ่งไม่สามารถจ่ายชำระหนี้ได้เต็มตามจำนวนเงินหรือตามเวลาที่กำหนดไว้ หรือความเสี่ยงที่เกิดขึ้นเนื่องจากผลการดำเนินงานของบริษัทเอง โดยปัจจัยหลักที่มีผลต่อผลการดำเนินงานของผู้ออกตราสารนั้น อาจประกอบด้วย ประเภทของบริษัท ขนาดของบริษัท โครงสร้างเงินทุนและการจัดสรรทรัพยากรต่างๆ ฐานะการเงิน คุณภาพของการบริหาร เป็นต้น

เนื่องจากกองทุน จะลงทุนในหน่วยลงทุนของกองทุนรวมต่างประเทศ ดังนั้นบริษัทจัดการและผู้จัดการกองทุน ต่างประเทศเหล่านั้น ย่อมต้องวิเคราะห์และประเมินความเสี่ยงในส่วนนี้จากปัจจัยพื้นฐาน สถานะทางการเงินของบริษัทที่จะลงทุน แนวโน้มธุรกิจอุตสาหกรรมนั้น เพื่อบริหารความเสี่ยงส่วนนี้

รวมถึงในกรณีที่กองทุนเข้าทำสัญญาหรือซื้อผูกพันกับคู่สัญญา เช่น การทำธุรกรรมสัญญาซื้อขายล่วงหน้า อาจมีความเสี่ยงหากคู่สัญญาที่กองทุนทำธุรกรรมด้วยไม่สามารถปฏิบัติตามข้อผูกพันหรือสัญญาดังกล่าวได้หรือไม่สามารถปฏิบัติตามข้อผูกพันได้อย่างสมบูรณ์ ในการบริหารความเสี่ยงในส่วนนี้ กองทุนจะพิจารณาปัจจัยพื้นฐานของคู่สัญญา ก่อนเข้าทำสัญญา เช่น การพิจารณาอันดับความน่าเชื่อถือของคู่สัญญา เป็นต้น

7. ความเสี่ยงจากการขาดสภาพคล่องของตราสาร (Liquidity Risk) ได้แก่ โอกาสที่กองทุนไม่สามารถซื้อหรือขายตราสารที่ถือครองอยู่ในราคา จำนวน และระยะเวลาที่ต้องการได้ ทั้งนี้ กองทุนจะพิจารณาลงทุนโดยคำนึงถึงสภาพคล่องในการเปลี่ยนมือของตราสารประเภทต่างๆ ก่อนการตัดสินใจลงทุน เพื่อกำหนดสัดส่วนการลงทุนในตราสารให้เหมาะสมกับผลตอบแทนและความเสี่ยงที่กำหนดไว้ และสอดคล้องกับนโยบายการลงทุนของกองทุน

นอกจากนี้ การเปลี่ยนแปลงกฎระเบียบที่เกี่ยวข้องกับกองทุนต่างประเทศที่กองทุนลงทุน หรือข้อกำหนดของกองทุนในต่างประเทศดังกล่าว อาจส่งผลกระทบต่อในทางลบหรือทำให้กองทุนไม่สามารถซื้อขายกองทุนในต่างประเทศได้ หรือส่งผลกระทบต่อเกี่ยวข้องอื่น ๆ ซึ่งอาจทำให้กองทุนไม่สามารถซื้อ หรือขายคืน และได้รับเงินจากการขายคืนหน่วยลงทุนของกองทุนรวมในต่างประเทศตามจำนวนและหรือเวลาที่กำหนด

8. ความเสี่ยงจากการลงทุนในสัญญาซื้อขายล่วงหน้าเพื่อป้องกันความเสี่ยงของกองทุน คือการที่ผู้ลงทุนอาจจะพลาดโอกาสในการได้รับผลตอบแทนเพิ่มขึ้นจากการที่กองทุนไปลงทุนในสัญญาซื้อขายล่วงหน้าเพื่อป้องกันความเสี่ยง ทั้งนี้ การลงทุนในสัญญาซื้อขายล่วงหน้า ดังกล่าว อาจไม่สามารถป้องกันความเสี่ยงของกองทุนได้ทั้งหมด

9. ความเสี่ยงที่เกี่ยวข้องกับการลงทุนในกองทุนอีทีเอฟ (ETF) ในต่างประเทศ

ในกรณีที่กองทุนลงทุนในกองทุนอีทีเอฟในต่างประเทศ จะมีความเสี่ยงที่เกี่ยวข้องกับหลักทรัพย์/สินทรัพย์ของ underlying index เช่น ความเสี่ยงของหุ้น ความเสี่ยงของตราสารหนี้ และความเสี่ยงอื่น เช่น

- ความเสี่ยงของประเภทหลักทรัพย์/สินทรัพย์ที่ ETF ลงทุน (Asset Class Risk) : ETF อ้างอิงกับดัชนีหนึ่งๆ (underlying index) อาจจะมีผลการดำเนินงานต่ำกว่าหรือสูงกว่า ETF ที่อ้างอิงกับดัชนีอื่นๆ ได้

- ความเสี่ยงจากการลงทุนกระจุกตัว (Concentration Risk) : ในกรณีของ ETF ลงทุนอ้างอิงกับดัชนีที่มีการกระจุกตัวในการลงทุน เช่น ภูมิภาค ประเทศ หรือ กลุ่มธุรกิจ หากมีปัจจัยลบมากระทบภูมิภาค ประเทศ หรือกลุ่มธุรกิจเหล่านั้น ETF ดังกล่าวอาจได้รับผลลบหรือมีความผันผวนมากกว่า

- ความเสี่ยงในการบริหาร (Management Risk) : ETF อาจจะไม่ได้ลงทุนเหมือน underlying index ทุกประการ จึงมีความเสี่ยงที่เกิดจากกลยุทธ์การบริหารจัดการของผู้จัดการกองทุนของ ETF นั้นๆ ซึ่งอาจมีผลให้ผลการดำเนินงานไม่เป็นตามที่คาดหวัง

- ความเสี่ยงของตลาด (Market Risk) : มูลค่าทรัพย์สินสุทธิของ ETF (NAV) จะเปลี่ยนแปลงขึ้นลงตามมูลค่าของหลักทรัพย์หรือทรัพย์สินที่ลงทุนซึ่งอาจได้รับผลกระทบจากปัจจัยต่างๆ ของตลาดและภาวะเศรษฐกิจ

- ความเสี่ยงที่เกี่ยวข้องกับการซื้อขาย ETF ในตลาดหลักทรัพย์ต่างๆ เช่น ความไม่แน่นอนในสภาพคล่อง การถูกถอนจากการเป็นหลักทรัพย์จดทะเบียน : กรณีที่ ETF ไม่เปิดรับคำสั่งซื้อขายอาจทำให้ราคาซื้อขายในตลาดหลักทรัพย์มี premiums หรือ discounts มากกว่าปกติได้ การซื้อขายในตลาดหลักทรัพย์ที่อาจมีการสั่งหยุดตามกฎของตลาดหลักทรัพย์นั้นๆ และความเสี่ยงที่ราคา ETF อาจซื้อขายในตลาดหลักทรัพย์ในราคาที่แตกต่างกันจาก NAV และอาจมีการเปลี่ยนแปลงขึ้นลงตามความต้องการซื้อ-ขายของผู้ลงทุนตลอดช่วงเวลาเปิดซื้อขาย (trading hours) และอาจมีความแตกต่างจาก NAV มากเมื่อตลาดผันผวน ซึ่งอาจทำให้เกิดผลขาดทุนจากการซื้อขายได้ และการซื้อขาย ETF มีค่าใช้จ่าย เช่น brokerage fees เป็นต้น

- ความเสี่ยงที่เกิดจากการบริหารจัดการเชิงรับ (Passive Investment Risk) : ETF ไม่ได้ใช้การบริหารการลงทุนแบบเชิงรุก (actively managed) จึงอาจได้รับผลกระทบทางลบจากการปรับตัวลดลงของ underlying index โดยผู้จัดการกองทุน ETF จะไม่ได้พยายามบริหารกองทุนแบบปกป้องหรือ defensive position ในช่วงตลาดขาลง

- ความเสี่ยงในการเบี่ยงเบนจาก underlying index (Tracking Error Risk) : ETF มีความเสี่ยงที่จะไม่ได้เคลื่อนไหวขึ้นลงเท่ากับ underlying index อย่างสมบูรณ์ ซึ่งอาจเกิดจากสาเหตุต่างๆ เช่น ค่าใช้จ่ายของ ETF การคำนวณ การเปลี่ยนแปลงของ underlying index และภาวะเบี่ยงเบนต่างๆ ซึ่งความเสี่ยงนี้อาจจะมีมากขึ้นในช่วงตลาดผันผวนหรือผิดปกติ

10. ความเสี่ยงจากข้อจำกัดการนำเงินลงทุนกลับประเทศ (Repatriation risk)

คือ กรณีที่กองทุนอาจไม่สามารถนำเงินลงทุนและหรือผลประโยชน์ ที่เกิดจากการลงทุนในประเทศหนึ่ง ๆ กลับมาในประเทศได้ หรือมีข้อจำกัดในการนำเงินกลับ เช่น exchange controls หรือ ต้องได้รับการอนุญาตจากรัฐบาลของประเทศนั้น ๆ ในการดำเนินการ เป็นต้น

11. ความเสี่ยงจากการบริหารการลงทุนเชิงรุก (Active Management)

กองทุนมีแนวทางการบริหารจัดการเชิงรุก (Active Management) คือ มีเป้าหมายชนะดัชนีมาตรฐาน ดังนั้นกองทุนจึงมีความเสี่ยงที่กลยุทธ์การลงทุน การวิเคราะห์หลักทรัพย์ที่ลงทุน การบริหารความเสี่ยง และปัจจัยอื่นๆ ที่มีผลต่อการตัดสินใจลงทุนของผู้จัดการกองทุน อาจจะทำให้ไม่สามารถบรรลุวัตถุประสงค์ดังกล่าว รวมถึงความเสี่ยงที่เกิดจากการคัดเลือกหลักทรัพย์ที่กองทุนจะลงทุน (Security selection risk) ซึ่งมีโอกาสที่หลักทรัพย์ที่กองทุนลงทุนจะมีราคาลดลง เนื่องจากการวิเคราะห์หลักทรัพย์ ธุรกิจอุตสาหกรรม แนวโน้มภาวะเศรษฐกิจและตลาดทุน หรือศักยภาพโดยเปรียบเทียบกับหลักทรัพย์อื่นๆ ไม่เป็นไปตามที่ได้ประเมินไว้

3. เครื่องมือบริหารความเสี่ยงด้านสภาพคล่องของกองทุนรวม

บริษัทจัดการจะจัดให้มีเครื่องมือการบริหารและจัดการความเสี่ยงด้านสภาพคล่องของกองทุน (Liquidity Management Tools) ดังนี้

1. เครื่องมือการกำหนดให้ผู้ลงทุนเป็นผู้รับภาระค่าใช้จ่าย

1.1 ค่าธรรมเนียมการรักษาสภาพคล่อง (liquidity fee)

กองทุนรวมทั่วไป

อัตราค่าธรรมเนียมการรักษาสภาพคล่องไม่เกินร้อยละ 2 ของมูลค่าหน่วยลงทุน

ระดับมูลค่าการขายคืนหน่วยลงทุนหรือสับเปลี่ยนหน่วยลงทุนออก ไม่ต่ำกว่าร้อยละ 15 ของมูลค่าทรัพย์สินสุทธิของกองทุน และ / หรือ ระยะเวลาการถือครองหน่วยลงทุนไม่เกินกว่า 30 วัน

หลักเกณฑ์และเงื่อนไข

บริษัทจัดการจะพิจารณาเรียกเก็บ Liquidity Fee ในอัตราสูงสุดไม่เกินร้อยละ 2 ของมูลค่าหน่วยลงทุน โดยบริษัทจัดการจะเปิดเผยอัตรา Liquidity Fee ที่เรียกเก็บจริง รวมถึงระดับมูลค่าการขายคืนหน่วยลงทุนหรือสับเปลี่ยนหน่วยลงทุนออก และหรือระยะเวลาการถือครองหน่วยลงทุนที่จะเรียกเก็บค่าธรรมเนียมนี้ในหนังสือชี้ชวนส่วนข้อมูลกองทุนรวม และ/หรือทางเว็บไซต์ของบริษัทจัดการหรือผ่านทางช่องทางอื่นที่บริษัทจัดการกำหนด

ข้อสงวนสิทธิ์

- บริษัทจัดการขอสงวนสิทธิ์เปลี่ยนแปลงอัตรา Liquidity Fee ที่เรียกเก็บจริงได้ตามดุลยพินิจของบริษัทจัดการ แต่ไม่เกินอัตราสูงสุดที่กำหนดไว้ในโครงการ รวมถึงการเปลี่ยนแปลงระดับมูลค่าการขายคืนหน่วยลงทุนหรือสับเปลี่ยนออก และหรือระยะเวลาการถือครองหน่วยลงทุนที่จะเรียกเก็บค่าธรรมเนียมนี้ได้ตามดุลยพินิจของบริษัทจัดการ แต่ไม่ต่ำกว่ามูลค่าการขายคืนหรือสับเปลี่ยนหน่วยลงทุนออก และ/หรือ ไม่เกินกว่าระยะเวลาถือครองที่กำหนดไว้ในโครงการ โดยบริษัทจัดการจะเปิดเผยในหนังสือชี้ชวนส่วนข้อมูลกองทุนรวมและเว็บไซต์ของบริษัทจัดการหรือผ่านทางช่องทางอื่นที่บริษัทจัดการกำหนด
- บริษัทจัดการขอสงวนสิทธิ์ที่กำหนดรายละเอียดหลักเกณฑ์และ/หรือเงื่อนไข และอัตรา Liquidity Fee ที่แตกต่างกันตามระยะเวลาการถือครองหน่วยลงทุน และ/หรือมูลค่าการขายคืนหน่วยลงทุนหรือสับเปลี่ยนหน่วยลงทุนออกได้
- บริษัทจัดการขอสงวนสิทธิ์ที่จะนำข้อมูลของหน่วยลงทุนทุกชนิด(ถ้ามี)มาใช้ในการพิจารณาและหรือตัดสินใจเรื่องต่าง ๆ ที่เกี่ยวข้องกับการใช้เครื่องมือ Liquidity Fee ในวันทำการนั้น

การพิจารณาใช้เครื่องมือ

- บริษัทจัดการจะเป็นผู้ใช้ดุลพินิจพิจารณาเลือกใช้ Liquidity fee ที่แตกต่างกันในแต่ละวันทำการที่มีการใช้เครื่องมือนี้

- บริษัทจัดการจะพิจารณาเรียกเก็บ Liquidity Fee โดยมีหลักการในการพิจารณาเป็นไปตามนโยบายและแนวทางที่บริษัทจัดการกำหนด โดยพิจารณาจากปัจจัยต่าง ๆ ที่เกี่ยวข้อง ได้แก่
 - 1) ต้นทุนและค่าใช้จ่ายจากการซื้อขายทรัพย์สินของกองทุนรวม (transaction costs) เช่น bid-ask spread ที่เปลี่ยนแปลงไปจากการซื้อขายทรัพย์สินต้นทุนและค่าใช้จ่ายในการรักษาสัดส่วนการลงทุนและ/หรือ ต้นทุนและค่าใช้จ่ายที่ถูกเรียกเก็บจากกองทุนรวมปลายทาง (กรณี feeder fund หรือ fund of funds) รวมถึงต้นทุนและค่าใช้จ่ายอื่นที่เกี่ยวข้อง เป็นต้น
 - 2) ต้นทุนและค่าใช้จ่ายการทำธุรกรรม REPO เพื่อเสริมสภาพคล่องรองรับธุรกรรมขนาดใหญ่ (ถ้ามี) และ/หรือ ต้นทุนในการปรับใช้ตราสารอนุพันธ์เพื่อป้องกันความเสี่ยง
 - 3) ระดับมูลค่าการขายคืนหน่วยลงทุนหรือสับเปลี่ยนหน่วยลงทุนออก และหรือระยะเวลาการถือครองหน่วยลงทุนของผู้ถือหน่วยลงทุนที่สอดคล้องกับนโยบายการถือครองหลักทรัพย์
 - 4) สภาพคล่องของกองทุนรวม เช่น สภาพคล่องของทรัพย์สินที่กองทุนถือครอง
 - 5) พอร์ตการลงทุน นโยบายการลงทุน ตลอดจนสถานะตลาดของทรัพย์สินที่ลงทุน
 - 6) ปัจจัยอื่น ๆ ที่อาจเกิดขึ้นในอนาคต ที่มีผลกระทบต่อสภาพคล่องของหลักทรัพย์ที่กองทุนรวมลงทุน โดยบริษัทจัดการอาจพิจารณาใช้ข้อมูลประมาณการภายใต้ข้อเท็จจริงที่มีอยู่และหรือสมมติฐานและหรือการประเมินจากปัจจัยที่เกี่ยวข้องเท่าที่สามารถทำได้เพื่อให้สามารถดำเนินการได้ภายในเวลาและเงื่อนไข ณ ขณะนั้น ๆ
- ในกรณีที่มีการใช้เครื่องมือ Liquidity Fee นี้ บริษัทจัดการสามารถเรียกเก็บ Liquidity Fee เพิ่มเติมจากการปรับมูลค่าทรัพย์สินสุทธิด้วยสูตรการคำนวณที่สะท้อนต้นทุนในการซื้อขายทรัพย์สินของกองทุนรวม (swing pricing) (ถ้ามี) หรือการเพิ่มค่าธรรมเนียมการซื้อขายหน่วยลงทุนที่สะท้อนต้นทุนในการซื้อขายทรัพย์สินของกองทุนรวม (anti-dilution levies – ADLs) (ถ้ามี) และสามารถใช้ร่วมกับเครื่องมือในการบริหารความเสี่ยงสภาพคล่องอื่นได้
- ในกรณีที่มีการใช้เครื่องมือ Liquidity Fee นี้ เงินจาก Liquidity Fee ที่เรียกเก็บได้จะนำกลับเข้ากองทุน อย่างไรก็ตามการใช้เครื่องมือนี้มีวัตถุประสงค์เพื่อบรรเทาผลกระทบทางลบที่อาจเกิดขึ้นกับผู้ถือหน่วยลงทุนที่ยังคงลงทุนในกองทุนต่อไป เครื่องมือนี้ไม่ได้มีวัตถุประสงค์เพื่อสร้างผลตอบแทนให้กองทุนแต่อย่างใด

กองทุนรวม feeder fund และ fund of funds

เมื่อกองทุนปลายทางมีการใช้ liquidity fee บริษัทจัดการจะพิจารณาดำเนินการให้สอดคล้องกับกองทุนปลายทาง

รายละเอียดเพิ่มเติม

เมื่อกองทุนปลายทางใช้ liquidity fee บริษัทจัดการจะดำเนินการให้สอดคล้องกับกองทุนปลายทาง ตามข้อมูลที่ได้รับจาก กองทุนปลายทาง โดยจะเรียกเก็บตามสัดส่วนจากการขายคืนหน่วยลงทุนหรือสับเปลี่ยนออกที่ หรือเป็นไปตามดุลพินิจของบริษัทจัดการ โดยคำนึงถึงประโยชน์ของกองทุนและผู้ถือหน่วยลงทุนเป็นสำคัญ ซึ่งจะดำเนินการตามภายใต้หัวข้อกองทุนรวมทั่วไป และเป็นไปตามที่ประกาศที่เกี่ยวข้องกำหนด

1.2 การปรับมูลค่าทรัพย์สินสุทธิด้วยสูตรการคำนวณที่สะท้อนต้นทุนในการซื้อขายทรัพย์สินของกองทุนรวม (swing pricing)

กองทุนรวมทั่วไป

อัตราสูงสุดไม่เกินร้อยละ 2 ของมูลค่าหน่วยลงทุน ด้วยวิธี

Full swing pricing

Partial swing pricing

หลักเกณฑ์และเงื่อนไข

- บริษัทจัดการจะกำหนดอัตรา swing factor สูงสุดไม่เกินร้อยละ 2 ของมูลค่าหน่วยลงทุน และบริษัทจัดการจะพิจารณาเลือกใช้ Swing Pricing ที่เป็น Full Swing Pricing หรือ Partial Swing Pricing ตามดุลพินิจของบริษัทจัดการ โดยคำนึงถึงประโยชน์ของกองทุนและผู้ถือหน่วยลงทุนเป็นสำคัญ
- swing factor มีหลักการในการพิจารณาเป็นไปตามนโยบายและแนวทางที่บริษัทจัดการกำหนด โดยพิจารณาจากปัจจัยต่าง ๆ ที่เกี่ยวข้อง ได้แก่
 1. ต้นทุนและค่าใช้จ่ายจากการซื้อขายทรัพย์สินของกองทุนรวม (transaction costs) เช่น bid-ask spread ที่เปลี่ยนแปลงไปจากการซื้อขายทรัพย์สินต้นทุนและค่าใช้จ่ายในการรักษาสัดส่วนการลงทุนและ/หรือ ต้นทุนและค่าใช้จ่ายที่ถูกเรียกเก็บจากกองทุนรวมปลายทาง (กรณี feeder fund หรือ fund of funds) รวมถึงต้นทุนและ/หรือค่าใช้จ่ายอื่นที่เกี่ยวข้อง เป็นต้น
 2. ต้นทุนและค่าใช้จ่ายการทำธุรกรรม REPO เพื่อเสริมสภาพคล่องรองรับธุรกรรมขนาดใหญ่ (ถ้ามี) และ/หรือ ต้นทุนในการปรับใช้ตราสารอนุพันธ์เพื่อป้องกันความเสี่ยง

3. ปัจจัยอื่น ๆ ที่อาจเกิดขึ้นในอนาคต ที่มีผลกระทบต่อสภาพคล่องของหลักทรัพย์ที่กองทุนรวมลงทุน ทั้งนี้ บริษัทจัดการอาจพิจารณาใช้ข้อมูลประมาณการภายใต้ข้อเท็จจริงที่มีอยู่และหรือสมมติฐานและหรือการประเมินจากปัจจัยที่เกี่ยวข้องเท่าที่สามารถทำได้เพื่อให้สามารถดำเนินการได้ภายในเวลาและ

เงื่อนไข ณ ขณะนั้น ๆ

- Swing Thresholds มีหลักการในการพิจารณาเป็นไปตามนโยบายและแนวทางที่บริษัทจัดการกำหนด โดยพิจารณาจากปัจจัยต่าง ๆ ที่เกี่ยวข้อง ได้แก่
 1. สภาพคล่องของกองทุนรวม เช่น สภาพคล่องของทรัพย์สินที่กองทุนถือครอง
 2. พอร์ตการลงทุน นโยบายการลงทุน ตลอดจนสถานะตลาดของทรัพย์สินที่ลงทุน
 3. ปัจจัยอื่น ๆ ที่อาจเกิดขึ้นในอนาคต ที่มีผลกระทบต่อสภาพคล่องของหลักทรัพย์ที่กองทุนรวมลงทุน ทั้งนี้ บริษัทจัดการอาจพิจารณาใช้ข้อมูลประมาณการภายใต้ข้อเท็จจริงที่มีอยู่และหรือสมมติฐานและหรือการประเมินจากปัจจัยที่เกี่ยวข้องเท่าที่สามารถทำได้เพื่อให้สามารถดำเนินการได้ภายในเวลาและเงื่อนไข ณ ขณะนั้น ๆ
- ณ ขณะใดขณะหนึ่ง บริษัทจัดการ จะไม่ใช้ Swing Pricing พร้อมกับ Anti-dilution levies – ADL แต่สามารถใช้ร่วมกับเครื่องมือในการบริหารความเสี่ยงสภาพคล่องอื่นได้

ข้อสงวนสิทธิ์

- บริษัทจัดการขอสงวนสิทธิ์ที่จะนำข้อมูลของหน่วยลงทุนทุกชนิด(ถ้ามี)มาใช้ในการพิจารณาและหรือตัดสินใจเรื่องต่าง ๆ ที่เกี่ยวข้องกับการใช้เครื่องมือ Swing Pricing ในวันทำการนั้น
- บริษัทจัดการขอสงวนสิทธิ์เปลี่ยนแปลงอัตรา swing factor ที่เรียกเก็บจริง ได้ตามดุลยพินิจของบริษัทจัดการ แต่ไม่เกินอัตราสูงสุดที่กำหนดไว้ในโครงการ
- บริษัทจัดการขอสงวนสิทธิ์ที่จะนำค่าซื้อหน่วยลงทุนที่ชำระเงินด้วยเช็ค รวมเข้าเป็นยอดซื้อหน่วยลงทุนในวันทำการที่มีการใช้เครื่องมือ swing pricing และบริษัทจัดการจะนำยอดซื้อหน่วยลงทุนดังกล่าวไปใช้ในการพิจารณาและหรือตัดสินใจเรื่องต่าง ๆ ที่เกี่ยวข้องกับการใช้เครื่องมือ swing pricing ในวันทำการนั้น ทั้งนี้บริษัทจัดการขอสงวนสิทธิ์ที่จะไม่เปลี่ยนแปลงการดำเนินการใด ๆ ที่ได้ดำเนินการหรือตัดสินใจไปแล้วที่เกี่ยวข้องกับการใช้เครื่องมือ swing pricing ในวันทำการนั้น แม้หากภายหลังปรากฏว่าเช็คค่าซื้อ

หน่วยลงทุนทั้งหมดหรือบางส่วนของวันทำการนั้นไม่สามารถเรียกเก็บเงินได้และรายการซื้อหน่วยลงทุนที่ชำระด้วยเช็คที่เรียกเก็บไม่ได้นั้น ไม่ได้รับการจัดสรรหน่วยลงทุน ซึ่งเป็นไปตามดุลพินิจของบริษัทจัดการ

การพิจารณาใช้เครื่องมือ

- บริษัทจัดการจะเป็นผู้ใช้ดุลพินิจพิจารณาเลือกใช้ Swing Pricing ที่แตกต่างกันในแต่ละวันทำการ ที่มีการใช้เครื่องมือนี้
- ในกรณีที่บริษัทจัดการพิจารณาใช้ partial swing pricing จะเป็นการใช้เฉพาะวันทำการซื้อขายใดที่สัดส่วนของมูลค่าซื้อขายหน่วยลงทุนสุทธิของกองทุนเทียบกับมูลค่าทรัพย์สินสุทธิทั้งหมดของกองทุนมีค่าเกินกว่า swing threshold ที่บริษัทจัดการกำหนด โดยที่มูลค่าซื้อขายหน่วยลงทุนสุทธิของกองทุนคำนวณจากมูลค่าการซื้อขายหน่วยลงทุน (subscription) บวกมูลค่าการสับเปลี่ยนหน่วยลงทุนเข้า (switch in) หักด้วยมูลค่าการขายคืนหน่วยลงทุน (redemption) และหักด้วยมูลค่าการสับเปลี่ยนหน่วยลงทุนออก (switch out) ทั้งนี้ รายละเอียดวิธีการคำนวณเป็นไปตามวิธีที่บริษัทจัดการกำหนด

กองทุนรวม feeder fund และ fund of funds

เมื่อกองทุนปลายทางมีการใช้ swing pricing บริษัทจัดการจะพิจารณาดำเนินการให้สอดคล้องกับกองทุนปลายทาง

รายละเอียดเพิ่มเติม

เมื่อกองทุนปลายทางใช้ swing pricing บริษัทจัดการจะดำเนินการให้สอดคล้องกับกองทุนปลายทาง ตามข้อมูลที่ได้รับจาก กองทุนปลายทาง โดยใช้หลักการ best effort ซึ่งเป็นไปตามดุลพินิจของบริษัทจัดการ และคำนึงถึงประโยชน์ของกองทุนและผู้ถือหน่วยลงทุนเป็นสำคัญ โดยดำเนินการตามภายใต้หัวข้อกองทุนรวมทั่วไป และเป็นไปตามที่ประกาศที่เกี่ยวข้องกำหนด

1.3 ค่าธรรมเนียมการซื้อขายหน่วยลงทุนที่สะท้อนต้นทุนในการซื้อขายทรัพย์สิน ของกองทุนรวม (Anti-Dilution Levies – ADLs)

กองทุนรวมทั่วไป

อัตราสูงสุดไม่เกินร้อยละ 2 ของมูลค่าหน่วยลงทุน

หลักเกณฑ์และเงื่อนไข

- บริษัทจัดการจะพิจารณาเรียกเก็บ ADLs ในอัตราสูงสุดไม่เกินร้อยละ 2 ของมูลค่าหน่วยลงทุน

- บริษัทจัดการจะพิจารณาเรียกเก็บ ADLs โดยมีหลักการในการพิจารณาเป็นไปตามนโยบายและแนวทางที่บริษัทจัดการกำหนด โดยจะอยู่ภายใต้กฎระเบียบและหรือประกาศและหรือแนวทางปฏิบัติของสำนักงาน ก.ล.ต. และหรือสมาคมบริษัทจัดการลงทุนและหรือหน่วยงานที่มีอำนาจอื่น ทั้งนี้ การกำหนด ADLs factor จะคำนึงถึงปัจจัยที่เกี่ยวข้อง ได้แก่
 - 1) ต้นทุนและค่าใช้จ่ายจากการซื้อขายทรัพย์สินของกองทุนรวม (transaction costs) เช่น bid-ask spread ที่เปลี่ยนแปลงไปจากการซื้อขายทรัพย์สินต้นทุนและค่าใช้จ่ายในการรักษาสัดส่วนการลงทุนและ/หรือ ต้นทุนและค่าใช้จ่ายที่ถูกรวมเรียกเก็บจากกองทุนรวมปลายทาง (กรณี feeder fund หรือ fund of funds) รวมถึงต้นทุนและค่าใช้จ่ายอื่นที่เกี่ยวข้อง เป็นต้น
 - 2) ต้นทุนและค่าใช้จ่ายการทำธุรกรรม REPO เพื่อเสริมสภาพคล่องรองรับธุรกรรมขนาดใหญ่ (ถ้ามี) และ/หรือ ต้นทุนในการปรับใช้ตราสารอนุพันธ์เพื่อป้องกันความเสี่ยง
 - 3) ปัจจัยอื่น ๆ ที่อาจเกิดขึ้นในอนาคต ที่มีผลกระทบต่อสภาพคล่องของหลักทรัพย์ที่กองทุนรวมลงทุน ทั้งนี้ บริษัทจัดการอาจพิจารณาใช้ข้อมูลประมาณการภายใต้ข้อเท็จจริงที่มีอยู่และหรือสมมติฐานและหรือการประเมินจากปัจจัยที่เกี่ยวข้องเท่าที่สามารถทำได้เพื่อให้สามารถดำเนินการได้ภายในเวลาและเงื่อนไข ณ ขณะนั้น ๆ
- การกำหนด ADLs threshold มีหลักการในการพิจารณาเป็นไปตามนโยบายและแนวทางที่บริษัทจัดการกำหนด โดยบริษัทจัดการจะคำนึงถึงปัจจัยที่เกี่ยวข้องที่เกี่ยวข้อง ได้แก่
 - 1) สภาพคล่องของกองทุนรวม เช่น สภาพคล่องของทรัพย์สินที่กองทุนถือครอง
 - 2) พอร์ตการลงทุน นโยบายการลงทุน ตลอดจนสถานะตลาดของทรัพย์สินที่ลงทุน
 - 3) ปัจจัยอื่น ๆ ที่อาจเกิดขึ้นในอนาคต ที่มีผลกระทบต่อสภาพคล่องของหลักทรัพย์ที่กองทุนรวมลงทุน ทั้งนี้บริษัทจัดการอาจพิจารณาใช้ ข้อมูลประมาณการภายใต้ข้อเท็จจริงที่มีอยู่และหรือสมมติฐานและหรือการประเมินจากปัจจัยที่เกี่ยวข้องเท่าที่สามารถทำได้เพื่อให้สามารถดำเนินการได้ภายในเวลาและเงื่อนไข ณ ขณะนั้น ๆ
- ณ ขณะใดขณะหนึ่ง บริษัทจัดการ จะไม่ใช้ ADLs พร้อมกับ Swing Pricing แต่สามารถใช้ร่วมกับเครื่องมือในการบริหารความเสี่ยงสภาพคล่องอื่นได้

ข้อสงวนสิทธิ์

- บริษัทจัดการขอสงวนสิทธิที่จะนำข้อมูลของหน่วยลงทุนทุกชนิด(ถ้ามี) มาใช้ในการพิจารณาและหรือตัดสินใจเรื่องต่าง ๆ ที่เกี่ยวข้องกับการใช้เครื่องมือ ADLs ในวันทำการนั้น
- บริษัทจัดการขอสงวนสิทธิที่จะนำค่าซื้อหน่วยลงทุนที่ชำระเงินด้วยเช็ค รวมเข้าเป็นยอดซื้อหน่วยลงทุนในวันทำการที่มีการใช้เครื่องมือ ADLs และบริษัทจัดการจะนำยอดซื้อหน่วยลงทุนดังกล่าวไปใช้ในการพิจารณาและหรือตัดสินใจเรื่องต่าง ๆ ที่เกี่ยวข้องกับการใช้เครื่องมือ ADLs ในวันทำการนั้น ทั้งนี้บริษัทจัดการขอสงวนสิทธิที่จะไม่เปลี่ยนแปลงการดำเนินการใด ๆ ที่ได้ดำเนินการหรือตัดสินใจไปแล้วที่เกี่ยวข้องกับการใช้เครื่องมือ ADLs ในวันทำการนั้น แม้หากภายหลังปรากฏว่าเช็คค่าซื้อหน่วยลงทุนทั้งหมดหรือบางส่วนในวันทำการนั้นไม่สามารถเรียกเก็บเงินได้และรายการซื้อหน่วยลงทุนที่ชำระด้วยเช็คที่เรียกเก็บไม่ได้นั้น ไม่ได้ได้รับการจัดสรรหน่วยลงทุน ซึ่งเป็นไปตามดุลยพินิจของบริษัทจัดการ
- บริษัทจัดการขอสงวนสิทธิที่จะเรียกเก็บ Anti-dilution levies – ADLs จากผู้ที่ทำรายการซื้อหน่วยลงทุนและสับเปลี่ยนหน่วยลงทุนเข้า หรือขายคืนหน่วยลงทุนและสับเปลี่ยนหน่วยลงทุนออก เพียงฝั่งใดฝั่งหนึ่งที่เกิน ADLs threshold ที่บริษัทกำหนดไว้ รวมถึงบริษัทจัดการขอสงวนสิทธิที่จะพิจารณากำหนดอัตราการเรียกเก็บ ADLs ที่แตกต่างกันได้ และขอสงวนสิทธิที่จะมีข้อกำหนดเพิ่มเติมในการเรียกเก็บเฉพาะรายที่ทำรายการซื้อหน่วยลงทุนและสับเปลี่ยนหน่วยลงทุนเข้า หรือขายคืนหน่วยลงทุนและสับเปลี่ยนหน่วยลงทุนออกในปริมาณมากตามแนวทางที่บริษัทจัดการจะกำหนดได้
- บริษัทจัดการขอสงวนสิทธิเปลี่ยนแปลงอัตรา ADLs ที่เรียกเก็บจริง ได้ตามดุลยพินิจของบริษัทจัดการ แต่ไม่เกินอัตราสูงสุดที่กำหนดไว้ในโครงการ โดยบริษัทจัดการจะเปิดเผยในหนังสือชี้ชวนส่วนข้อมูลกองทุนรวมและ/หรือเว็บไซต์ของบริษัทจัดการหรือผ่านทางช่องทางอื่นที่บริษัทจัดการกำหนด

การพิจารณาใช้เครื่องมือ

- บริษัทจัดการจะเป็นผู้ใช้ดุลพินิจพิจารณาเลือกใช้การเรียกเก็บ ADLs ที่แตกต่างกันในแต่ละวันทำการที่มีการใช้เครื่องมือนี้
- บริษัทจัดการอาจพิจารณาเรียกเก็บ ADLs โดยจะเป็นการใช้เฉพาะวันทำการซื้อขายใดที่สัดส่วนของมูลค่าซื้อขายหน่วยลงทุนสุทธิของกองทุนเทียบกับ มูลค่าทรัพย์สินสุทธิทั้งหมดของกองทุน มีค่าเกินกว่า ADLs threshold ที่บริษัทจัดการกำหนด โดยที่มูลค่าซื้อขายหน่วยลงทุนสุทธิของกองทุนคำนวณจากมูลค่าการซื้อหน่วยลงทุน (subscription) บวกมูลค่าการสับเปลี่ยนหน่วยลงทุนเข้า (switch in) หักด้วยมูลค่าการขายคืนหน่วยลงทุน (redemption) และหักด้วยมูลค่าการสับเปลี่ยนหน่วยลงทุนออก (switch out) ทั้งนี้ รายละเอียดวิธีการคำนวณเป็นไปตามวิธีที่บริษัทจัดการกำหนด
- บริษัทจัดการกำหนด ADLs Threshold โดยใช้ข้อมูลดังต่อไปนี้

- 1) มูลค่าการซื้อหน่วยลงทุนและสับเปลี่ยนเข้ามากกว่ามูลค่าการขายคืนหน่วยลงทุนและสับเปลี่ยนออก
 - 2) มูลค่าการซื้อหน่วยลงทุนและสับเปลี่ยนเข้าน้อยกว่ามูลค่าการขายคืนหน่วยลงทุนและสับเปลี่ยนออก ทั้งบริษัทจัดการอาจพิจารณากำหนด ADLs Threshold (1) และ (2) ในระดับที่ต่างกัน
- ในกรณีที่มีการใช้เครื่องมือ ADLs นี้ ADLs ที่เรียกเก็บได้จะนำกลับเข้ากองทุน อย่างไรก็ตามการใช้เครื่องมือนี้มีวัตถุประสงค์เพื่อบรรเทาผลกระทบทางลบที่อาจเกิดขึ้นกับผู้ถือหน่วยที่ยังคงลงทุนในกองทุนต่อไป เครื่องมือนี้ไม่ได้มีวัตถุประสงค์เพื่อสร้างผลตอบแทนให้กองทุนแต่อย่างใด

กองทุนรวม feeder fund และ fund of funds

เมื่อกองทุนปลายทางมีการใช้ ADLs บริษัทจัดการจะพิจารณาดำเนินการให้สอดคล้องกับกองทุนปลายทาง

รายละเอียดเพิ่มเติม

เมื่อกองทุนปลายทางใช้ ADLs บริษัทจัดการจะดำเนินการให้สอดคล้องกับกองทุนปลายทาง ตามข้อมูลที่ได้รับจาก กองทุนปลายทาง โดยจะเรียกเก็บตามสัดส่วนจากการทำรายการซื้อหน่วยลงทุนและสับเปลี่ยนหน่วยลงทุนเข้า หรือขายคืนหน่วยลงทุนและสับเปลี่ยนหน่วยลงทุนออก หรือเป็นไปตามดุลพินิจของบริษัทจัดการ และคำนึงถึงประโยชน์ของกองทุนและผู้ถือหน่วยลงทุนเป็นสำคัญ โดยดำเนินการตามภายใต้หัวข้อกองทุนรวมทั่วไป และเป็นไปตามที่ประกาศที่เกี่ยวข้องกำหนด

2. การกำหนดเงื่อนไขหรือข้อจำกัดในการรับคำสั่งขายคืนหน่วยลงทุน

2.1 ระยะเวลาที่ต้องแจ้งล่วงหน้าก่อนการขายคืนหน่วยลงทุน (notice period)

กองทุนรวมทั่วไป

เมื่อผู้ถือหน่วยลงทุนต้องการไถ่ถอนหน่วยลงทุนมูลค่าขั้นต่ำ ตั้งแต่ร้อยละ 15 ของมูลค่าทรัพย์สินสุทธิของกองทุน จะต้องแจ้งบริษัทจัดการล่วงหน้าเป็นเวลาสูงสุดไม่เกิน 3 วันทำการ

หลักเกณฑ์และเงื่อนไข

- บริษัทจัดการจะกำหนดระยะเวลาที่ผู้ถือหน่วยลงทุนต้องแจ้งล่วงหน้าก่อนการไถ่ถอนหน่วยลงทุน (Notice period) ได้ตามดุลพินิจของบริษัทจัดการ แต่ไม่เกิน Notice period สูงสุดที่กำหนดไว้ในโครงการ รวมถึงแจ้งมูลค่าการไถ่ถอนหน่วยลงทุนที่เรียกเก็บจริงได้ตามดุลพินิจของบริษัทจัดการ แต่ไม่ต่ำกว่ามูลค่าขั้นต่ำที่กำหนดไว้ในโครงการโดยบริษัทจัดการจะเปิดเผยในหนังสือชี้ชวนส่วนข้อมูลกองทุนรวมและ/หรือเว็บไซต์ของบริษัทจัดการหรือผ่านทางช่องทางอื่นที่บริษัทจัดการกำหนด

- บริษัทจัดการอาจใช้ Notice period ร่วมกับเครื่องมือในการบริหารความเสี่ยงสภาพคล่องอื่น ได้แก่ Liquidity Fee, Swing pricing, ADLs, Redemption Gate, Side pocket, Suspension of Dealings และหรือเครื่องมืออื่น ๆ โดยพิจารณาจากสภาพคล่อง และ/หรือตลอดจนสถานะตลาดของทรัพย์สินที่ลงทุนในขณะนั้น ว่าการใช้ Notice period เพียงเครื่องมือเดียวอาจไม่เพียงพอในการแก้ไขปัญหาสภาพคล่องของกองทุน ซึ่งอาจต้องใช้ร่วมกับเครื่องมือในการบริหารความเสี่ยงสภาพคล่อง อันได้แก่ Liquidity Fee, Swing pricing, ADLs ในสถานการณ์ที่เห็นว่าต้องชดเชยต้นทุนที่เพิ่มขึ้นเนื่องจากการขายในปริมาณที่มากหรือราคาที่ไม่เหมาะสม และหรืออาจต้องใช้ร่วมกับเครื่องมือในการบริหารความเสี่ยงสภาพคล่อง อันได้แก่ Redemption Gate ในกรณีที่ได้รับชำระค่าขายหลักทรัพย์ไม่ทันหรือไม่เพียงพอต่อการไถ่ถอน เพื่อเป็นการชะลอการไถ่ถอนหน่วยลงทุน และหรืออาจต้องใช้ร่วมกับเครื่องมือ Side pocket เมื่อตราสารผิดนัดชำระหนี้ หรือไม่สามารถจำหน่ายได้ด้วยราคาที่สมเหตุสมผล หรืออาจต้องใช้ร่วมกับเครื่องมือในการบริหารความเสี่ยงสภาพคล่อง อันได้แก่ Suspension of Dealings เมื่อมีการกระทบต่อสภาพคล่องโดยรวมของกองทุน และการใช้ Suspension of Dealings จะเป็นประโยชน์ต่อกองทุนและผู้หน่วยลงทุนที่ยังคงอยู่ในกองทุนเป็นสำคัญ

ข้อสงวนสิทธิ์

- ในกรณีที่มีการใช้ Notice period และมีเหตุที่ทำให้ต้องใช้เครื่องมืออื่นด้วย บริษัทจัดการขอสงวนสิทธิ์ที่จะปฏิบัติตามคำสั่งที่ได้จาก Notice period นั้นเช่นเดียวกับคำสั่งที่ได้ตามปกติในวันที่ทำการด้วย ทั้งนี้ บริษัทจัดการอาจพิจารณาใช้ Notice period ร่วมกับเครื่องมืออื่น ได้แก่ Liquidity Fee, Swing pricing, ADLs, Redemption Gate, Side pocket, Suspension of Dealings และหรือเครื่องมืออื่น ๆ
- บริษัทจัดการขอสงวนสิทธิ์เปลี่ยนแปลง กำหนดระยะเวลาที่ผู้ถือหน่วยลงทุนต้องแจ้งล่วงหน้าก่อนการไถ่ถอนหน่วยลงทุน (Notice period) รวมถึงการเปลี่ยนแปลงมูลค่าการไถ่ถอนหน่วยลงทุนได้ตามดุลยพินิจของบริษัทจัดการ แต่ไม่เกิน Notice period สูงสุดที่กำหนดไว้ในโครงการและไม่ต่ำกว่ามูลค่าขั้นต่ำที่กำหนดไว้ในโครงการ โดยบริษัทจัดการจะเปิดเผยในหนังสือชี้ชวนส่วนข้อมูลกองทุนรวมและเว็บไซต์ของบริษัทจัดการหรือผ่านทางช่องทางอื่นที่บริษัทจัดการกำหนด
- บริษัทจัดการขอสงวนสิทธิ์ที่จะนำข้อมูลของหน่วยลงทุนทุกชนิด(ถ้ามี)มาใช้ในการพิจารณาและหรือตัดสินใจเรื่องต่าง ๆ ที่เกี่ยวข้องกับการใช้เครื่องมือ Notice period ในวันทำการนั้น

การพิจารณาใช้เครื่องมือ

- บริษัทจัดการจะเป็นผู้ใช้ดุลยพินิจพิจารณาเลือกใช้ Notice period ที่แตกต่างกันในแต่ละวันทำการที่มีการใช้เครื่องมือนี้

- บริษัทจัดการอาจพิจารณาใช้และกำหนดระยะเวลา Notice period โดยมีหลักการในการพิจารณาเป็นไปตามนโยบายและแนวทางที่บริษัทจัดการกำหนด โดยพิจารณาจากปัจจัยต่าง ๆ ที่เกี่ยวข้อง ได้แก่
 - 1) สภาพคล่องของกองทุนรวม เช่น สภาพคล่องของทรัพย์สินที่กองทุนถือครอง
 - 2) พอร์ตการลงทุน นโยบายการลงทุน ตลอดจนสถานะตลาดของทรัพย์สินที่ลงทุน
 - 3) ปัจจัยอื่น ๆ ที่อาจเกิดขึ้นในอนาคต ที่มีผลกระทบต่อสภาพคล่องของหลักทรัพย์ที่กองทุนรวมลงทุน ทั้งนี้ บริษัทจัดการอาจพิจารณาใช้ข้อมูลประมาณการภายใต้ข้อเท็จจริงที่มีอยู่และหรือสมมติฐานและหรือการประเมินจากปัจจัยที่เกี่ยวข้องเท่าที่สามารถทำได้เพื่อให้สามารถดำเนินการได้ภายในเวลาและเงื่อนไข ณ ขณะนั้น ๆ

กองทุนรวม feeder fund และ fund of funds

เมื่อกองทุนปลายทางมีการใช้ notice period บริษัทจัดการจะพิจารณาดำเนินการให้สอดคล้องกับกองทุนปลายทาง

รายละเอียดเพิ่มเติม

เมื่อกองทุนปลายทางใช้ notice period บริษัทจัดการจะดำเนินการให้สอดคล้องกับกองทุนปลายทาง ตามข้อมูลที่ได้รับจาก กองทุนปลายทาง โดยใช้หลักการ best effort ซึ่งผู้ถือหน่วยอาจจะต้องแจ้งล่วงหน้าก่อนการขายคืนหน่วยลงทุน หรือ เป็นไปตามดุลพินิจของบริษัทจัดการ และคำนึงถึงประโยชน์ของกองทุนและผู้ถือหน่วยลงทุนเป็นสำคัญ โดยดำเนินการตามภายใต้หัวข้อกองทุนรวมทั่วไป และเป็นไปตามที่ประกาศที่เกี่ยวข้องกำหนด

2.2 เพดานการขายคืนหน่วยลงทุน (redemption gate)

กองทุนรวมทั่วไป

เพดาน Redemption Gate ขั้นต่ำ ไม่ต่ำกว่าร้อยละ 20 ของมูลค่าทรัพย์สินสุทธิของกองทุน

เพดาน Gate period สูงสุด ไม่เกิน 7 วันทำการ ในแต่ละ 30 วัน

หลักเกณฑ์และเงื่อนไข

- บริษัทจัดการจะกำหนด Redemption Gate ไม่ต่ำกว่าร้อยละ 20 ของมูลค่าทรัพย์สินสุทธิของกองทุน ตามรายละเอียดวิธีการคำนวณเป็นไปตามวิธีที่บริษัทจัดการกำหนด

- บริษัทจัดการจะกำหนด Gate period สูงสุด ไม่เกิน 7 วันทำการ ในแต่ละ 30 วัน ตามรายละเอียดวิธีการคำนวณเป็นไปตามวิธีที่บริษัทจัดการกำหนด
- ในกรณีที่บริษัทจัดการกำหนดเงื่อนไขเพื่อบ่งชี้สถานการณ์ที่ไม่ปกติด้วย Gate threshold ในกรณีดังกล่าว Redemption Gate จะใช้เฉพาะวันทำการซื้อขายใดที่สัดส่วนของมูลค่าซื้อขายหน่วยลงทุนสุทธิของกองทุน เทียบกับมูลค่าทรัพย์สินสุทธิทั้งหมดของกองทุนมีค่าเท่ากับหรือมากกว่า Gate threshold ที่บริษัทจัดการกำหนด โดยที่มูลค่าซื้อขายหน่วยลงทุนสุทธิของกองทุนคำนวณจากมูลค่าการซื้อขายหน่วยลงทุน (subscription) บวก มูลค่าการสับเปลี่ยนหน่วยลงทุนเข้า (switch in) หักด้วยมูลค่าการขายคืนหน่วยลงทุน (redemption) และหักด้วยมูลค่าการสับเปลี่ยนหน่วยลงทุนออก (switch out)
- บริษัทจัดการจะพิจารณากำหนดวิธีการรับซื้อคืนหน่วยลงทุนตาม Redemption Gate โดยการเฉลี่ยตามสัดส่วน (pro-rata basis) ของคำสั่งรับซื้อคืนหน่วยลงทุนและสับเปลี่ยนออก ณ วันที่ใช้ Redemption Gate
- บริษัทจัดการอาจพิจารณากำหนด Redemption Gate และ gate period ในแต่ละครั้งแตกต่างกันได้ แต่ Redemption Gate จะไม่ต่ำกว่า Redemption Gate ขั้นต่ำ และ gate period จะไม่มากกว่าระดับเพดานที่ระบุไว้ในโครงการ
- คำสั่งรับซื้อคืนหน่วยลงทุนและสับเปลี่ยนออกส่วนที่เหลือ บริษัทจัดการจะนำไปทำรายการในวันทำการรับซื้อคืนหน่วยลงทุนถัดไป รวมกับคำสั่งรับซื้อคืนหน่วยลงทุนและสับเปลี่ยนออกใหม่ตามสัดส่วน (pro-rata basis) โดยไม่มีการจัดลำดับก่อน-หลังของคำสั่งรับซื้อคืนหน่วยลงทุน ทั้งนี้ ผู้ถือหน่วยลงทุนสามารถยกเลิกคำสั่งรับซื้อคืนหน่วยลงทุนและสับเปลี่ยนออกส่วนที่เหลือได้ ซึ่งเป็นไปตามเงื่อนไขและวิธีการที่บริษัทจัดการกำหนด
- บริษัทจัดการจะทำการรับซื้อคืนหน่วยลงทุนและสับเปลี่ยนออกไม่เกิน Redemption Gate ตามราคารับซื้อคืนหน่วยลงทุน ณ วันทำการรับซื้อคืนหน่วยลงทุน ทั้งนี้ เว้นแต่กรณีที่กองทุนมีสภาพคล่องเพียงพอ บริษัทจัดการขอสงวนสิทธิที่จะรับซื้อคืนหน่วยลงทุนหรือสับเปลี่ยนหน่วยลงทุนเกินกว่า Redemption Gate ที่ประกาศใช้
- บริษัทจัดการจะแจ้งให้ผู้ถือหน่วยลงทุนทราบเมื่อมีการใช้ Redemption gate โดยไม่ชักช้า
- ในกรณีที่มีการใช้เครื่องมือ Redemption Gate นี้ บริษัทจัดการอาจใช้ร่วมกับเครื่องมือในการบริหารความเสี่ยงสภาพคล่องอื่นได้

ข้อสงวนสิทธิ์

- บริษัทจัดการขอสงวนสิทธิ์เปลี่ยนแปลง อัตรา Gate threshold รวมถึงเปลี่ยนแปลง gate period ได้ตามดุลยพินิจของบริษัทจัดการ แต่ไม่ต่ำกว่า Redemption Gate ขั้นต่ำที่ระบุในโครงการ และไม่เกิน Gate period สูงสุด ที่ระบุในโครงการ ทั้งนี้ รายละเอียดวิธีการคำนวณเป็นไปตามวิธีที่บริษัทจัดการกำหนด
- บริษัทจัดการขอสงวนสิทธิ์ที่จะรับซื้อคืนหน่วยลงทุนหรือสับเปลี่ยนหน่วยลงทุนเกินกว่า Redemption Gate ที่ประกาศใช้
- บริษัทจัดการขอสงวนสิทธิ์ที่จะเปลี่ยนแปลงแนวทางการดำเนินการระหว่างการทำ Redemption Gate ได้แก่ การยกเลิก Redemption Gate ก่อนระยะเวลาที่กำหนด การใช้เครื่องมืออื่นแทน Redemption Gate และ/หรือร่วมกับ Redemption Gate เป็นต้น (ถ้ามี) ทั้งนี้ ในกรณีที่ไม่สามารถชำระค่าขายคืนหน่วยลงทุนในส่วนที่เหลือได้ บริษัทจัดการอาจพิจารณายกเลิกคำสั่งขายคืนหน่วยลงทุนทั้งหมดที่ค้างอยู่ในรายการ และแจ้งผู้ถือหน่วยลงทุนที่ถูกยกเลิกคำสั่งโดยไม่ชักช้า
- บริษัทจัดการขอสงวนสิทธิ์ที่จะนำข้อมูลของหน่วยลงทุนทุกชนิด(ถ้ามี) มาใช้ในการพิจารณาและหรือตัดสินใจเรื่องต่าง ๆ ที่เกี่ยวข้องกับการใช้เครื่องมือ Redemption Gate ในวันทำการนั้น

การพิจารณาใช้เครื่องมือ

- บริษัทจัดการจะเป็นผู้ใช้ดุลพินิจพิจารณาเลือกใช้ Redemption Gate ที่แตกต่างกันในแต่ละวันทำการที่มีการใช้เครื่องมือนี้
- บริษัทจัดการอาจพิจารณาใช้ Redemption Gate เฉพาะกรณีที่เกิดสถานการณ์ไม่ปกติ หรือประเมินว่าสถานการณ์อาจจะไม่ปกติ โดยบริษัทจัดการอาจกำหนดเงื่อนไขเพื่อบ่งชี้สถานการณ์ที่ไม่ปกติด้วย Gate threshold ได้ โดยพิจารณาจากปัจจัยต่าง ๆ ที่เกี่ยวข้อง ได้แก่
 1. ความผันผวนในตลาดซื้อขายทรัพย์สิน
 2. สภาพคล่องของตลาดทรัพย์สินลดลงจากภาวะปกติ สภาพคล่องของกองทุนรวมผิดปกติ หรือประเมินว่าสภาพคล่องของกองทุนจะไม่สอดคล้องกับปริมาณการไถ่ถอนของกองทุนรวม อันเกิดจากการไถ่ถอนผิดปกติ เนื่องจากมีการไถ่ถอนมากกว่า Redemption Gate ที่กำหนดไว้
 3. ปัจจัยอื่น ๆ ที่นอกเหนือการควบคุมและคาดการณ์ของบริษัทจัดการ

ทั้งนี้ บริษัทจัดการอาจพิจารณาใช้ข้อมูลประมาณการภายใต้ข้อเท็จจริงที่มีอยู่และหรือสมมติฐานและหรือการประเมินจากปัจจัยที่เกี่ยวข้องเท่าที่สามารถทำได้เพื่อให้สามารถดำเนินการได้ภายในเวลาและเงื่อนไข ณ ขณะนั้น ๆ

กองทุนรวม feeder fund และ fund of funds

เมื่อกองทุนปลายทางมีการใช้ redemption gate บริษัทจัดการจะพิจารณาดำเนินการให้สอดคล้องกับกองทุนปลายทาง

รายละเอียดเพิ่มเติม

เมื่อกองทุนปลายทางใช้ redemption gate บริษัทจัดการจะดำเนินการให้สอดคล้องกับกองทุนปลายทางตามข้อมูลที่ได้รับจาก กองทุนปลายทาง โดยใช้หลักการ best effort ซึ่งผู้ถือหน่วยอาจจะได้รับชำระเงินจากคำสั่งรับซื้อคืนหน่วยลงทุนและสับเปลี่ยนออก เฉลี่ยตามสัดส่วน (pro-rata basis) ของคำสั่งรับซื้อคืนหน่วยลงทุนและสับเปลี่ยนออก ณ วันที่ใช้ Redemption Gate หรือเป็นไปตามดุลพินิจของบริษัทจัดการ และคำนึงถึงประโยชน์ของกองทุนและผู้ถือหน่วยลงทุนเป็นสำคัญ โดยดำเนินการตามภายใต้หัวข้อกองทุนรวมทั่วไป และเป็นไปตามที่ประกาศที่เกี่ยวข้องกำหนด

3. การกำหนดวิธีการคำนวณมูลค่าหน่วยลงทุนในกรณีทรัพย์สินที่กองทุนรวม มีการลงทุนโดยมีนัยสำคัญต่อมูลค่าทรัพย์สินของกองทุนรวมประสบปัญหาขาด สภาพคล่อง หรือไม่สามารถจำหน่ายได้ด้วยราคาที่สมเหตุสมผล เมื่อได้รับความเห็นชอบจากผู้ดูแลผลประโยชน์ บลจ. สามารถใช้วิธีการคำนวณมูลค่าหน่วยลงทุนโดยบันทึกมูลค่าทรัพย์สินดังกล่าวเป็น 0 และให้ผู้ถือหน่วยลงทุนที่มีชื่อ อยู่ในทะเบียน ณ วันที่ได้บันทึกมูลค่าดังกล่าวเป็นผู้มีสิทธิที่จะได้รับเงินหลังจาก ที่สามารถจำหน่ายทรัพย์สินนั้นได้
4. การไม่ขายหรือไม่รับซื้อคืนหน่วยลงทุนตามคำสั่งที่รับไว้แล้วหรือจะหยุดรับคำสั่งซื้อหรือคำสั่งขายคืนหน่วยลงทุน (suspension of dealings) บริษัทจัดการกองทุนรวมสามารถดำเนินการได้สูงสุดไม่เกิน 1 วันทำการ เว้นแต่จะได้รับการผ่อนผันเวลาดังกล่าวจากสำนักงาน โดยบริษัทจัดการกองทุนรวมพิจารณาแล้ว มีความเชื่อโดยสุจริตและสมเหตุสมผลว่าจำเป็นต้องระงับการซื้อขายหน่วยลงทุนโดยได้รับความเห็นชอบของผู้ดูแลผลประโยชน์ อันเนื่องมาจาก เหตุจำเป็นตามกรณีใดกรณีหนึ่งดังนี้
 1. ไม่สามารถจำหน่าย จ่าย โอน หลักทรัพย์หรือทรัพย์สินของกองทุนรวม ได้อย่างสมเหตุสมผล
 2. ไม่สามารถคำนวณมูลค่าทรัพย์สินของกองทุนรวมได้อย่างเป็นธรรม และเหมาะสม
 3. มีเหตุจำเป็นอื่นใดเพื่อคุ้มครองประโยชน์ของผู้ถือหน่วยลงทุนโดยรวม

4. กองทุนรวมได้ลงทุนในหลักทรัพย์หรือทรัพย์สินในต่างประเทศ และมีเหตุการณ์อย่างใดอย่างหนึ่งดังนี้เกิดขึ้นซึ่งก่อให้เกิดผลกระทบต่อกองทุนรวมอย่างมีนัยสำคัญ
 - 4.1 ตลาดซื้อขายหลักทรัพย์ที่กองทุนรวมลงทุนไม่สามารถเปิดทำการซื้อขายได้ตามปกติ ทั้งนี้ เฉพาะในกรณีที่กองทุนรวมลงทุนในหลักทรัพย์ที่ซื้อขายในตลาดซื้อขายหลักทรัพย์แห่งนั้นเกินกว่าร้อยละ 10 ของมูลค่าทรัพย์สินสุทธิของกองทุนรวม
 - 4.2 มีเหตุการณ์ที่ทำให้ไม่สามารถแลกเปลี่ยนเงินตราต่างประเทศได้อย่างเสรี และทำให้ไม่สามารถโอนเงินออกจากประเทศหรือรับโอนเงินจากต่างประเทศได้ตามปกติ
 - 4.3 มีเหตุที่ทำให้กองทุนรวมไม่ได้รับชำระเงินจากหลักทรัพย์หรือทรัพย์สินที่ลงทุนไว้ตามกำหนดเวลาปกติ ซึ่งเหตุดังกล่าวอยู่เหนือการควบคุมของบริษัทจัดการกองทุนรวมและผู้ดูแลผลประโยชน์เห็นชอบด้วยแล้ว

อนึ่ง การไม่ขายหรือไม่รับซื้อคืนหน่วยลงทุนตามคำสั่งที่รับไว้แล้วหรือจะหยุดรับคำสั่งซื้อหรือคำสั่งขายคืนหน่วยลงทุน (suspension of dealings) ให้บริษัทจัดการกองทุนรวมปฏิบัติตาม ประกาศสำนักงานคณะกรรมการกำกับหลักทรัพย์และตลาดหลักทรัพย์ ที่ สน. 9/2564 เรื่อง หลักเกณฑ์ เงื่อนไข และวิธีการจัดการกองทุนรวมเพื่อผู้ลงทุนทั่วไป กองทุนรวมเพื่อผู้ลงทุนที่มีใ้รายย่อย และกองทุนรวมเพื่อผู้ลงทุนประเภทสถาบัน

ทั้งนี้ การไม่ขายหรือไม่รับซื้อคืนหน่วยลงทุนตามคำสั่งที่รับไว้แล้วหรือจะหยุดรับคำสั่งซื้อหรือคำสั่งขายคืนหน่วยลงทุน (suspension of dealings) ด้วยเหตุอื่น ให้เป็นไปตามประกาศคณะกรรมการกำกับตลาดทุนที่ ทน. 11/2564 เรื่อง หลักเกณฑ์การจัดการกองทุนรวมเพื่อผู้ลงทุนทั่วไป กองทุนรวมเพื่อผู้ลงทุนที่มีใ้รายย่อย กองทุนรวมเพื่อผู้ลงทุนประเภทสถาบัน และกองทุนส่วนบุคคล

บริษัทจัดการขอสงวนสิทธิที่จะหยุดรับคำสั่งซื้อ / คำสั่งสับเปลี่ยนหน่วยลงทุนเข้ากองทุนเป็นการชั่วคราวหรือถาวรก็ได้

ในกรณีที่บริษัทจัดการเห็นว่า การหยุดรับคำสั่งดังกล่าวจะเป็นการรักษาประโยชน์กองทุนและผู้ถือหน่วยลงทุน โดยบริษัทจัดการจะประกาศล่วงหน้าอย่างน้อย 3 วันก่อนการหยุดรับคำสั่งซื้อ / คำสั่งสับเปลี่ยนหน่วยลงทุนเข้า โดยติดประกาศดังกล่าวไว้ที่บริษัทจัดการ สำนักงานและสาขาของผู้สนับสนุนการขายหรือรับซื้อคืน และแจ้งให้สำนักงานคณะกรรมการ ก.ล.ต.ภายใน 3 วันนับแต่วันที่ประกาศหยุดรับคำสั่งซื้อ / คำสั่งสับเปลี่ยนหน่วยลงทุนเข้า เป็นการชั่วคราวหรือถาวร

5. การกำหนดวิธีการคำนวณมูลค่าหน่วยลงทุนในกรณีทรัพย์สินที่กองทุนรวม มีการลงทุนโดยมีนัยสำคัญต่อมูลค่าทรัพย์สินของกองทุนรวมประสบปัญหาขาดสภาพคล่อง หรือไม่สามารถจำหน่ายได้ด้วยราคาที่สมเหตุสมผล เมื่อได้รับความเห็นชอบจากผู้ดูแลผลประโยชน์ บริษัทจัดการสามารถใช้วิธีการคำนวณมูลค่าหน่วยลงทุนโดยบันทึกมูลค่าทรัพย์สินดังกล่าวเป็น 0 และให้ผู้ถือหน่วยลงทุนที่มีชื่ออยู่ในทะเบียน ณ วันที่ได้บันทึกมูลค่าดังกล่าวเป็นผู้มีสิทธิที่จะได้รับเงินภายหลังจากที่สามารถจำหน่ายทรัพย์สินนั้นได้

ทั้งนี้ บริษัทจัดการขอสงวนสิทธิ ในการใช้เครื่องมือบริหารความเสี่ยงสภาพคล่องตามแต่ละสถานการณ์ที่เหมาะสม ซึ่งเป็นไปตามดุลยพินิจของบริษัทจัดการ

4. คำเตือน

1. กองทุนเปิดอีเอสสปริง Multi Asset Portfolio มีนโยบายการลงทุนเฉพาะเจาะจงในหมวดอุตสาหกรรม จึงอาจมีความเสี่ยงและความผันผวนของราคาสูงกว่ากองทุนรวมทั่วไปที่มีการกระจายการลงทุนในหลายอุตสาหกรรม ดังนั้น ผู้ลงทุนควรศึกษาข้อมูลของหมวดอุตสาหกรรมดังกล่าวเพื่อประกอบการตัดสินใจลงทุนด้วย
2. กองทุนเปิดอีเอสสปริง Multi Asset Portfolio เป็นกองทุนที่ลงทุนในต่างประเทศ กองทุนดังกล่าวไม่ได้เป็นกองทุนที่คุ้มครองเงินต้น และมีความเสี่ยงที่เกี่ยวข้องกับการลงทุนในต่างประเทศ เช่น การเปลี่ยนแปลงทางการเมือง กฎหมาย เศรษฐกิจ ตลาดการเงิน อัตราดอกเบี้ย และ ความเสี่ยงที่เกี่ยวข้องกับกฎหมายภาษีอากร ความเสี่ยงด้านการเมืองในระดับนานาชาติและ
3. การรับผลประโยชน์ตอบแทนเนื่องจากการที่กองทุนใช้บริการบุคคลอื่น (soft commission) บริษัทจัดการอาจรับผลประโยชน์ตอบแทนเพื่อกองทุนจากบุคคลที่เป็นผู้ให้บริการ อันเนื่องมาจากการใช้บริการของบุคคลดังกล่าวในการจัดการกองทุนได้ แต่ต้องเป็นไปตามหลักเกณฑ์ดังต่อไปนี้
 - (1) ผลประโยชน์ตอบแทนที่รับไว้นั้นต้องเป็นทรัพย์สินที่มีมูลค่าในทางเศรษฐกิจและต้องเกี่ยวกับบทบาทโดยตรงของความเป็นกองทุนตาม กฎหมายว่าด้วยหลักทรัพย์และตลาดหลักทรัพย์ และ
 - (2) ต้องไม่มีพฤติกรรมที่แสดงให้เห็นว่าบริษัทจัดการใช้บริการของบุคคลนั้นบ่อยครั้งเกินความจำเป็นเพื่อให้กองทุนได้รับประโยชน์จากบุคคล ดังกล่าว (Churning) ในการจัดสรรผลประโยชน์ตามวรรคหนึ่งให้แก่กองทุนที่อยู่ภายใต้การบริหารจัดการของบริษัทจัดการ บริษัทต้องกระทำด้วยความเป็นธรรมและ คำนึงถึงลักษณะและประเภทหลักทรัพย์ที่อาจมีไว้ได้ของกองทุนนั้นด้วย ในกรณีที่บริษัทจัดการมีการรับผลประโยชน์ตอบแทนเพื่อกองทุน บริษัทจัดการจะเปิดเผยข้อมูลเกี่ยวกับการรับผลประโยชน์ดังกล่าวไว้ใน รายงานรอบปีบัญชีหรือรายงานรอบระยะเวลาหกเดือนด้วย
4. ระดับภูมิภาค ความเสี่ยงในการบังคับใช้ข้อกำหนดเกี่ยวกับการควบคุมอัตราแลกเปลี่ยนและการเข้า-ออกของเงินลงทุน หรือกฎหมายหรือข้อกำหนดอื่นๆ ผลกระทบจากภาวะเงินฝืดหรือเงินเฟ้อ รวมถึงความจำกัดของความคุ้มครองจากกฎหมายที่มีต่อกองทุน เป็นต้น

5. กองทุนรวมนี้อาจลงทุนกระจุกตัวในประเทศสหรัฐอเมริกา ผู้ลงทุนจึงควรพิจารณาการกระจายความเสี่ยงของพอร์ตการลงทุนโดยรวมของตนเองด้วย
6. ในกรณีที่บริษัทจัดการมีพันธสัญญา หรือข้อตกลงกับรัฐต่างประเทศ หรือหน่วยงานของรัฐต่างประเทศ หรือมีความจำเป็นต้องปฏิบัติตามกฎหมายของรัฐต่างประเทศ ไม่ว่าจะเกิดขึ้นแล้วในขณะนี้หรือจะเกิดขึ้นในอนาคต เช่น ดำเนินการตาม Foreign Account Tax Compliance Act (FATCA) ของประเทศสหรัฐอเมริกา เป็นต้น ผู้ถือหน่วยลงทุนได้รับทราบและตกลงยินยอมให้สิทธิแก่บริษัทจัดการที่จะปฏิบัติการและดำเนินการต่างๆ เพื่อให้เป็นไปตามพันธสัญญา หรือข้อตกลง หรือกฎหมายของรัฐต่างประเทศนั้น ซึ่งรวมถึงการเปิดเผยข้อมูลต่างๆ ของผู้ถือหน่วยลงทุน การหักภาษี ณ ที่จ่ายจากเงินได้ของผู้ถือหน่วยลงทุน ตลอดจนการขอคำยินยอม ข้อมูล และเอกสารเพิ่มเติมจากผู้ถือหน่วยลงทุน และมีสิทธิดำเนินการอื่นใดเท่าที่จำเป็นสำหรับการปฏิบัติตามพันธสัญญา หรือข้อตกลง หรือกฎหมายของรัฐต่างประเทศ ทั้งนี้ ผู้ถือหน่วยลงทุนโปรดศึกษารายละเอียดเพิ่มเติมในหนังสือชี้ชวนฉบับนี้
7. บริษัทจัดการมีวัตถุประสงค์ที่จะไม่เสนอขายหน่วยลงทุนของกองทุน กับหรือเพื่อประโยชน์กับ
- 1) พลเมืองสหรัฐอเมริกา หรือผู้มีถิ่นฐานอยู่ในประเทศสหรัฐอเมริกา (ซึ่งรวมถึงดินแดนของประเทศสหรัฐอเมริกา หรือที่ประเทศสหรัฐอเมริการอบครอง) รวมถึงผู้ที่มีหนังสือเดินทางของประเทศสหรัฐอเมริกา หรือผู้ถือ Green Card ที่ออกโดยประเทศสหรัฐอเมริกา
 - 2) นิติบุคคล รวมถึงบริษัท หรือห้างหุ้นส่วน เป็นต้นซึ่งจัดตั้งขึ้นภายใต้กฎหมายของประเทศสหรัฐอเมริกา รวมถึงสาขาของนิติบุคคลดังกล่าว
 - 3) หน่วยงานของรัฐบาลสหรัฐอเมริกาทั้งในและนอกประเทศสหรัฐอเมริกา
 - 4) ผู้ลงทุนซึ่งติดต่อหรือรับข้อมูล หรือส่งคำสั่งเกี่ยวกับหน่วยลงทุนของบริษัทจัดการ หรือชำระ/รับชำระเงินเกี่ยวกับหน่วยลงทุนดังกล่าวในประเทศสหรัฐอเมริกา ทั้งนี้ รวมถึงผู้ลงทุนที่ใช้ตัวแทนหรือผู้จัดการที่ตั้งอยู่ในประเทศสหรัฐอเมริกาในการดำเนินการดังกล่าว
 - 5) กองทรัพย์สินของบุคคลและนิติบุคคลดังกล่าวตามข้อ 1) – ข้อ 4)
- บริษัทจัดการจึงขอสงวนสิทธิที่จะปฏิเสธหรือระงับการสั่งซื้อ การจัดสรร และ/หรือ การโอนหน่วยลงทุน ไม่ว่าจะทางตรงหรือทางอ้อม สำหรับผู้ลงทุนที่มีลักษณะดังกล่าวข้างต้น
8. ผู้ลงทุนควรศึกษาข้อมูลในหนังสือชี้ชวนให้เข้าใจ และควรเก็บหนังสือชี้ชวนไว้เป็นข้อมูลเพื่อใช้อ้างอิงในอนาคต และเมื่อมีข้อสงสัยให้สอบถามผู้ติดต่อกับผู้ลงทุนให้เข้าใจก่อนซื้อหน่วยลงทุน

9. การพิจารณาร่างหนังสือชี้ชวนในการเสนอขายหน่วยลงทุนของกองทุนรวมนี้ได้เป็นการแสดงว่าสำนักงานได้รับรองถึงความถูกต้องของข้อมูล ในหนังสือชี้ชวนของกองทุนรวม หรือได้ประกันราคาหรือผลตอบแทนของหน่วยลงทุนที่เสนอขายนั้น
10. ทำความเข้าใจลักษณะสินค้า เงื่อนไขผลตอบแทนและความเสี่ยงก่อนตัดสินใจลงทุน

2. สิทธิและข้อจำกัดของผู้ถือหน่วยลงทุน

1. การนับคะแนนเสียงเมื่อมีการขอมติจากผู้ถือหน่วยลงทุนในกรณีที่กองทุนมีบุคคลใดถือหน่วยลงทุนเกินกว่า 1 ใน 3 ของจำนวนหน่วยลงทุนที่จำหน่ายได้แล้วทั้งหมดของกองทุน บริษัทจัดการจะไม่นับคะแนนเสียงส่วนที่เกินกว่า 1 ใน 3 นั้น เว้นแต่เป็นกรณีกองทุนรวมที่มีการแบ่งชนิดหน่วยลงทุนและหน่วยลงทุนชนิดใด ๆ มีผู้ถือหน่วยลงทุนเพียงรายเดียว บริษัทจัดการจะนับคะแนนเสียงของผู้ถือหน่วยลงทุนดังกล่าวได้เต็มตามจำนวนที่ถืออยู่
2. ข้อมูลการถือหน่วยลงทุนเกินข้อจำกัดในการใช้สิทธิออกเสียงที่มีแนวโน้มว่าจะเกิดขึ้น (ถ้ามี)
3. วิธีการโอนหน่วยลงทุน และข้อจำกัดการโอนหน่วยลงทุน

วิธีการขอโอนหน่วยลงทุน

ผู้โอนและผู้รับโอนจะต้องมายื่นคำขอโอนหน่วยลงทุนด้วยตนเองที่นายทะเบียนหน่วยลงทุน ในกรณีที่ผู้รับโอนยังไม่มีบัญชีกองทุนกับบริษัทจัดการมาก่อน ผู้รับโอนจะต้องดำเนินการขอเปิดบัญชีกองทุน และยื่นต่อนายทะเบียนหน่วยลงทุนพร้อมกับคำขอโอนหน่วยลงทุน

ผู้โอนจะต้องเสียค่าธรรมเนียมการโอนหน่วยลงทุนตามหลักเกณฑ์ที่บริษัทจัดการกำหนดไว้ ในวันที่ยื่นคำขอโอนหน่วยลงทุน หลังจากที่ได้รับค่าธรรมเนียมการโอนหน่วยลงทุนจากผู้โอนแล้ว นายทะเบียนหน่วยลงทุนจะส่งมอบหลักฐานการรับคำขอโอนหน่วยลงทุนให้แก่ผู้โอนไว้เป็นหลักฐาน

ทั้งนี้ นายทะเบียนจะจัดส่งใบยืนยันการโอน ใบเสร็จรับเงิน และใบกำกับภาษี (ถ้ามี) ให้กับผู้ขอโอนโดยทางไปรษณีย์ภายใน 4 วันทำการถัดจากวันที่นายทะเบียนได้ทำการโอนหน่วยลงทุนเสร็จสมบูรณ์ หากบริษัทจัดการไม่ได้รับการทักท้วงใด ๆ จากผู้ถือหน่วยภายใน 7 วันทำการนับจากวันที่ทำรายการที่ระบุไว้ในใบยืนยัน ทางบริษัทจัดการจะถือว่าการทำรายการดังกล่าวถูกต้องแล้ว

สิทธิของผู้รับโอนในฐานะเป็นผู้ถือหน่วยลงทุนของกองทุนจะเกิดขึ้นก็ต่อเมื่อนายทะเบียนหน่วยลงทุนได้บันทึกชื่อผู้รับโอนหน่วยลงทุนในสมุดทะเบียนหน่วยลงทุนแล้ว ซึ่งนายทะเบียนหน่วยลงทุนจะทำการโอนหน่วยลงทุนจากผู้โอนไปยังผู้รับโอนภายใน 15 วันนับแต่วันรับคำขอโอนหน่วยลงทุน ทั้งนี้ ผู้รับโอนมีหน้าที่จะต้องมารับสมุดบัญชีแสดงสิทธิในหน่วยลงทุน ตามกำหนดเวลาที่นายทะเบียนหน่วยลงทุนนัดหมาย

ข้อจำกัดการโอนหน่วยลงทุน

1. ผู้ถือหน่วยลงทุนสามารถโอนหน่วยลงทุนได้ตามปกติ แต่ทั้งนี้ ผู้ถือหน่วยลงทุนไม่อาจโอนหน่วยลงทุนให้กับหรือเพื่อประโยชน์กับ

1) พลเมืองสหรัฐอเมริกา หรือผู้มีถิ่นฐานอยู่ในประเทศสหรัฐอเมริกา (ซึ่งรวมถึงดินแดนของประเทศสหรัฐอเมริกา หรือที่ประเทศสหรัฐอเมริการอบครอง) รวมถึงผู้ที่มีหนังสือเดินทางของประเทศสหรัฐอเมริกา หรือผู้ถือ Green Card ที่ออกโดยประเทศสหรัฐอเมริกา

2) นิติบุคคล รวมถึงบริษัท หรือห้างหุ้นส่วน เป็นต้นซึ่งจัดตั้งขึ้นภายใต้กฎหมายของประเทศสหรัฐอเมริกา รวมถึงสาขาของนิติบุคคลดังกล่าว

3) หน่วยงานของรัฐบาลสหรัฐอเมริกาทั้งในและนอกประเทศสหรัฐอเมริกา

4) ผู้ลงทุนซึ่งติดต่อหรือรับข้อมูล หรือส่งคำสั่งเกี่ยวกับหน่วยลงทุนของบริษัทจัดการ หรือชำระ/รับชำระเงินเกี่ยวกับหน่วยลงทุนดังกล่าวในประเทศสหรัฐอเมริกา ทั้งนี้ รวมถึงผู้ลงทุนที่ใช้ตัวแทนหรือผู้จัดการที่ตั้งอยู่ในประเทศสหรัฐอเมริกาในการดำเนินการดังกล่าว

5) กองทรัพย์สินของบุคคลและนิติบุคคลดังกล่าวตามข้อ 1) – ข้อ 4)

ดังนั้น บริษัทจัดการจะไม่รับลงทะเบียนการโอนหน่วยลงทุน หากการโอนนั้นเป็นการโอนหรือจำหน่ายให้กับหรือเพื่อประโยชน์กับผู้ลงทุนที่มีลักษณะดังกล่าวข้างต้น

ผู้ถือหน่วยลงทุนที่ประสงค์จะโอนหน่วยลงทุนจะต้องชำระค่าธรรมเนียมการโอนตามที่บริษัทจัดการกำหนด ยกเว้นการโอนเปลี่ยนมือหน่วยลงทุนเฉพาะในกรณีดังต่อไปนี้ จะไม่ต้องเสียค่าธรรมเนียมการโอนหน่วยลงทุน

ก) กรณีที่ผู้ถือหน่วยลงทุนโอนหน่วยลงทุนให้บิดา มารดา บุตร และคู่สมรสของผู้ถือหน่วยลงทุน

ข) กรณีที่เป็นการโอนหน่วยลงทุนตามคำสั่งศาลหรือโดยผลของกฎหมาย

ค) กรณีที่เป็นการโอนทางมรดกหรือทางพินัยกรรมให้กับทายาทหรือผู้รับผลประโยชน์ตามพินัยกรรม

ง) กรณีที่เป็นการโอนหน่วยลงทุนให้แก่ผู้ถือหน่วยลงทุนชื่อเดียวกันในเลขที่บัญชีอื่น

2. เงื่อนไขและข้อจำกัดในการจัดสรรและการโอนหน่วยลงทุน เฉพาะผู้ถือหน่วยลงทุนครบกรมธรรม์ประกันชีวิต : บริษัทจัดการขอสงวนสิทธิที่จะไม่ให้มีการโอนเปลี่ยนมือหน่วยลงทุน และ/หรือ การสับเปลี่ยนหน่วยลงทุน ระหว่างกองทุนใดภายใต้การจัดการของบริษัทจัดการ ในกรณีของผู้ถือหน่วยลงทุนภายใต้กรมธรรม์ประกันชีวิตครบหน่วยลงทุน
4. การออกและส่งมอบหลักฐานแสดงสิทธิในหน่วยลงทุน สำหรับผู้ลงทุนที่ทำรายการสั่งซื้อหรือขายกองทุนนี้แล้ว สามารถได้รับเอกสาร ดังนี้
 1. สมุดบัญชีแสดงสิทธิในหน่วยลงทุน เว้นแต่เป็นการซื้อผ่านช่องทางบางช่องทาง เช่น อินเทอร์เน็ต หรือ ผู้สนับสนุนการขายหรือรับซื้อคืนหน่วยลงทุน เป็นต้น
 2. ใบยืนยันการสั่งซื้อหรือขายคืนหรือสับเปลี่ยนหน่วยลงทุน เฉพาะผู้ถือหน่วยลงทุนที่แจ้งความประสงค์ตามวิธีการที่บริษัทจัดการกำหนด
5. ช่องทางและวิธีการที่ผู้ถือหน่วยลงทุนสามารถตรวจสอบแนวทางการใช้สิทธิออกเสียงและการดำเนินการใช้สิทธิออกเสียงของบริษัทจัดการกองทุนรวมเพิ่มเติม ผู้ลงทุนสามารถตรวจสอบดูแนวทางในการใช้สิทธิออกเสียงและการดำเนินการใช้สิทธิออกเสียง ได้ที่เว็บไซต์ของบริษัทจัดการ
6. ช่องทางและวิธีการร้องเรียนของผู้ลงทุน และนโยบายการระงับข้อพิพาทโดยกระบวนการอนุญาโตตุลาการ ตลอดจนวิธีเข้าสู่กระบวนการดังกล่าว
 1. บลจ.อีสท์สปริง จำกัด โทรศัพท์ 0-2838-1800, www.eastspring.co.th หรือ
 2. สำนักงาน ก.ล.ต. (Help Center) โทรศัพท์ 02-263-6000 หรือ www.sec.or.th
 3. ผู้ดูแลผลประโยชน์ ธนาคารกสิกรไทย จำกัด (มหาชน) โทรศัพท์ 0-2470-3200
7. ภูมิถิ่นในในประเทศไทย เพื่อการวางทรัพย์สำหรับผู้ถือหน่วยลงทุนทุกรายที่ไม่มีภูมิถิ่นในในประเทศไทย

ในกรณีที่ผู้ถือหน่วยลงทุนไม่มีภูมิถิ่นในประเทศไทยและไม่ได้แจ้งไว้เป็นอย่างอื่น บริษัทจัดการกองทุนรวมจะอ้างอิงที่อยู่ของบริษัทจัดการกองทุนรวมเป็นภูมิถิ่นเพื่อการวางทรัพย์ในกรณีที่ต้องมีการวางทรัพย์

6. เกี่ยวกับบุคคลที่เกี่ยวข้องกับการดำเนินการของกองทุนรวม

1. ข้อมูลเกี่ยวกับบริษัทจัดการกองทุนรวม

บริษัทหลักทรัพย์จัดการกองทุนทหารไทย จำกัด และ บริษัทหลักทรัพย์จัดการกองทุน ธนชาติ จำกัด มีการควบรวมสองบริษัทเข้าด้วยกัน โดยดำเนินการภายใต้ชื่อ บริษัทหลักทรัพย์จัดการกองทุน อีสท์สปริง (ประเทศไทย) จำกัด ซึ่งมีผลตั้งแต่วันที่ 11 กรกฎาคม 2565 ทุนจดทะเบียน 200,000,000 บาท (สองร้อยล้านบาทถ้วน)

ที่ตั้ง ชั้น 9 อาคาร มิตรทาวน์ ออฟฟิศ ทาวเวอร์

944 ถนนพระราม 4 แขวงวังใหม่ เขตปทุมวัน กรุงเทพมหานคร 10330

โทรศัพท์ 0-2838-1800 โทรสาร 0-2838-1703 หรือศูนย์ที่ปรึกษาการลงทุน โทร.1725

<https://www.eastspring.co.th>

E-mail: contactus.th@eastspring.com

จำนวนกองทุนรวมทั้งหมดภายใต้การบริหารจัดการของ บลจ.อีสท์สปริง

ณ วันที่ 31 พฤษภาคม 2567 มีจำนวนกองทุนรวมทั้งหมด 201 กองทุน

มูลค่าทรัพย์สินสุทธิของกองทุนรวมเท่ากับ 342,596,115,015.92 บาท

รายชื่อคณะกรรมการบริษัทจัดการ ดังนี้

- | | |
|-----------------------------|---------|
| 1. คุณดารุษา ปภาพจน์ | กรรมการ |
| 2. คุณบัณฑิต เจียมอนุกุลกิจ | กรรมการ |
| 3. คุณไพรัช กัฬพัร์ | กรรมการ |
| 4. คุณนาวิน อินทรสมบัติ | กรรมการ |
| 5. คุณชวมนต์ วินิจตรงจิตร | กรรมการ |

รายชื่อผู้บริหาร ดังนี้

- | | |
|----------------------------|---|
| 1. คุณดารุษา ปภาพจน์ | กรรมการผู้จัดการ |
| 2. คุณยิ่งยง เจียรุทผิ | รองกรรมการผู้จัดการ ฝ่ายจัดการลงทุน |
| 3. คุณปนัดดา ตันท์ชาญชีวิน | รองกรรมการผู้จัดการ ฝ่ายช่องทางการจัดจำหน่ายและธนบดีธนกิจ |
| 4. คุณธนาชัย ธนศาสตร์ | รองกรรมการผู้จัดการ ฝ่ายการเงิน และแผนกลยุทธ์องค์กร |
| 5. คุณพงษ์พันธุ์ สุขยางค์ | รองกรรมการผู้จัดการ ฝ่ายบริหารความเสี่ยง |
| 6. คุณนงา อิบรานันท์ | รองกรรมการผู้จัดการ ฝ่ายทรัพยากรบุคคล |

2. รายชื่อคณะกรรมการการลงทุน ดังนี้

- | | | |
|---------------------------|-----------------------|-------------------------|
| 1. คุณยิ่งยง เจียรุทผิ | รองกรรมการผู้จัดการ | ฝ่ายจัดการกองทุน |
| 2. คุณวิศิษฐ์ ชื่นรัตนกุล | ผู้จัดการกองทุนอาวุโส | ตราสารหนี้และบริหารเงิน |

- | | | | |
|----|-------------------------|-----------------------|-------------------------------|
| 3. | คุณพัชราภา มัทธณกุล | ผู้จัดการกองทุนอาวุโส | ตราสารทุน |
| 4. | คุณสมิทธิ์ ศักดิ์กำจร | ผู้จัดการกองทุน | ตราสารทุน |
| 5. | คุณดาราวรรณ ประกายทิพย์ | ผู้จัดการกองทุน | อสังหาริมทรัพย์ |
| 6. | คุณธีรนุช ธรรมภูมิวัฒนา | ผู้จัดการกองทุนอาวุโส | กองทุนรวมเพื่อลงทุนต่างประเทศ |
| 7. | คุณพงษ์พันธ์ สุขยางค์ | รองกรรมการผู้จัดการ | ฝ่ายบริหารความเสี่ยง |

3. รายชื่อผู้จัดการกองทุนรวม ประวัติการศึกษา และประสบการณ์การทำงานที่เกี่ยวข้องกับการบริหารจัดการกองทุนรวม รวมทั้งหน้าที่ความรับผิดชอบของผู้จัดการกองทุนดังกล่าว

ชื่อ-สกุล	ประวัติการศึกษา	ประสบการณ์ทำงานที่เกี่ยวข้องกับการบริหารจัดการกองทุนรวม	หน้าที่ความรับผิดชอบของผู้จัดการกองทุนรวม
คุณดาราวรรณ ประกายทิพย์	- 2552 ปริญญาโท Financial Management Rotterdam School of Management, Erasmus University - 2548 ปริญญาตรี เศรษฐศาสตร์ (ภาคภาษาอังกฤษ) มหาวิทยาลัยธรรมศาสตร์	- กรกฎาคม 2565 บริษัทหลักทรัพย์จัดการกองทุน อีเอสทีสปริง (ประเทศไทย) จำกัด ผู้จัดการกองทุนอาวุโส - 2562 - 2565 บริษัทหลักทรัพย์จัดการกองทุน ทหารไทย จำกัด ผู้จัดการกองทุน ฝ่ายจัดการลงทุน - 2558 - 2562 บริษัทหลักทรัพย์จัดการกองทุน พริ้นซิเพิล จำกัด หัวหน้าฝ่ายการลงทุนทางเลือก - 2557 - 2558 บริษัทหลักทรัพย์ไทยพาณิชย์ จำกัด ผู้ช่วยผู้อำนวยการ ฝ่ายบริหารจัดการกองทุนส่วนบุคคล - 2553 - 2555 ธนาคารไทยพาณิชย์ จำกัด (มหาชน) นักวิเคราะห์การลงทุน ฝ่ายการลงทุนต่างประเทศ	ติดตามภาวะเศรษฐกิจ ภาวะตลาด และ อสังหาริมทรัพย์ เพื่อใช้เป็น ข้อมูลประกอบการ ตัดสินใจลงทุน และกำหนด กลยุทธ์การลงทุน ตาม กรอบการลงทุนที่กำหนด

ชื่อ-สกุล	ประวัติการศึกษา	ประสบการณ์ทำงานที่เกี่ยวข้องกับการบริหารจัดการกองทุนรวม	หน้าที่ความรับผิดชอบของผู้จัดการกองทุนรวม
		- 2550-2551 บริษัท ไพน์ พาร์ทเนอร์ จำกัด นักวิเคราะห์อาวุโส - 2548 – 2550 บริษัทต้นสน แคปปิตอล จำกัด นักวิเคราะห์หลักทรัพย์	
คุณสมิทธิ์ ศักดิ์กำจร	- ปริญญาโท บริหารธุรกิจ มหาวิทยาลัยเทคโนโลยีมหานคร - ปริญญาตรี บริหารธุรกิจ มหาวิทยาลัยกรุงเทพ - ปริญญาตรี วิทยาการจัดการ สาขาบัญชี มหาวิทยาลัยสุโขทัยธรรมาธิราช	- กรกฎาคม 2565 บริษัทหลักทรัพย์จัดการกองทุน อีส์ทีสปริง (ประเทศไทย) จำกัด ผู้จัดการกองทุนอาวุโส - 2564 - 2565 บริษัทหลักทรัพย์จัดการกองทุน ทหารไทย จำกัด ผู้จัดการกองทุนอาวุโส - 2559 - 2564 บริษัทหลักทรัพย์จัดการกองทุน แลนด์ แอนด์ เฮ้าส์ จำกัด ผู้จัดการกองทุนอาวุโส ฝ่ายจัดการกองทุน - 2553 - 2559 บริษัทหลักทรัพย์จัดการกองทุนรวม ฟิลลิป จำกัด ผู้จัดการกองทุนอาวุโส ฝ่ายจัดการลงทุน - 2552 - 2553 ธนาคารกรุงเทพ จำกัด (มหาชน) เจ้าหน้าที่ชำนาญการส่วนซื้อขาย หลักทรัพย์ สายงานจัดการกองทุนส่วนบุคคล - 2548 - 2552 บมจ.ไทยประกันชีวิต	ติดตามภาวะตลาดเงิน ตลาดทุน และตลาด อสังหาริมทรัพย์ เพื่อใช้เป็น ข้อมูลประกอบการ ตัดสินใจลงทุน และกำหนด กลยุทธ์การลงทุน ตาม กรอบการลงทุนที่กำหนด

ชื่อ-สกุล	ประวัติการศึกษา	ประสบการณ์ทำงานที่เกี่ยวข้องกับ การบริหารจัดการกองทุนรวม	หน้าที่ความรับผิดชอบ ของผู้จัดการกองทุนรวม
		ผู้จัดการกองทุน ฝ่ายจัดการกองทุนส่วนบุคคล - 2544 - 2548 บมจ.หลักทรัพย์จัดการกองทุน กรุงไทย เจ้าหน้าที่ฝ่ายซื้อขายหลักทรัพย์ - 2538 - 2542 บมจ.เงินทุนหลักทรัพย์ ไอทีเอฟ เจ้าหน้าที่วิเคราะห์สินเชื่ออาวุโส	
คุณวิศิษฐ์ ชื่นรัตนกุล	- 2536 ปริญญาโท การเงินสถาบันบัณฑิตพัฒน บริหารศาสตร์ - 2532 ปริญญาตรี บริหารธุรกิจมหาวิทยาลัย เกษตรศาสตร์	- กรกฎาคม 2565 บริษัทหลักทรัพย์จัดการกองทุน อีเอสทีสปริง (ประเทศไทย) จำกัด ผู้จัดการกองทุนอาวุโส - 2560 - 2565 บริษัทหลักทรัพย์จัดการกองทุน ธนชาติ จำกัด ผู้ช่วยกรรมการผู้จัดการ - 2545 - 2560 บริษัทหลักทรัพย์จัดการกองทุน ธนชาติ จำกัด ผู้จัดการกองทุนอาวุโส - 2542 - 2545 บริษัทหลักทรัพย์จัดการกองทุน ธนชาติ จำกัด ผู้จัดการกองทุน	ดูภาพรวมของกองทุนที่ บริษัทจัดการ ติดตามภาวะ เศรษฐกิจ ภาวะตลาดเงิน ตลาดตราสารหนี้ และ หลักทรัพย์ต่างประเทศ เพื่อประกอบการวิเคราะห์ เปรียบเทียบ ติดตาม หลักทรัพย์ที่ลงทุน และ บริหารการลงทุน ตาม กรอบการลงทุนที่กำหนด
คุณพัชราภา มหัทธกุล	- 2537 ปริญญาโท MBA, Seattle University - 2535 ปริญญาตรี บัญชี จุฬาลงกรณ์มหาวิทยาลัย	- กรกฎาคม 2565 บริษัทหลักทรัพย์จัดการกองทุน อีเอสทีสปริง (ประเทศไทย) จำกัด ผู้จัดการกองทุนอาวุโส - 2564 - 2565 บริษัทหลักทรัพย์จัดการกองทุนธน	ติดตามภาวะเศรษฐกิจ ภาวะตลาด และตราสาร ทุน เพื่อนำข้อมูลมา วิเคราะห์ประกอบการ ตัดสินใจลงทุนและกำหนด กลยุทธ์การลงทุน ภายใต้ กรอบการลงทุนที่กำหนด

ชื่อ-สกุล	ประวัติการศึกษา	ประสบการณ์ทำงานที่เกี่ยวข้องกับการบริหารจัดการกองทุนรวม	หน้าที่ความรับผิดชอบของผู้จัดการกองทุนรวม
		<p>ชาติ จำกัด</p> <p>ผู้ช่วยกรรมการผู้จัดการ</p> <p>- 2556 - 2564</p> <p>บริษัทหลักทรัพย์จัดการกองทุนยูโอบี (ประเทศไทย) จำกัด</p> <p>ผู้ช่วยกรรมการผู้จัดการ</p> <p>สายการลงทุน</p> <p>- 2550 - 2556</p> <p>บริษัทหลักทรัพย์จัดการกองทุนไอเอ็นจี (ประเทศไทย) จำกัด</p> <p>SVP, ฝ่ายจัดการกองทุน</p> <p>- 2546 - 2550</p> <p>บริษัทหลักทรัพย์จัดการกองทุนธนชาติ จำกัด</p> <p>ผู้จัดการกองทุน</p> <p>ฝ่ายจัดการกองทุน</p>	
<p>ดร.ธีรนุช ธรรมภูมิวัฒนา</p>	<ul style="list-style-type: none"> - ปริญญาเอก ปรัชญาดุสิตบัณฑิต นวัตกรรมจัดการ มหาวิทยาลัยราชภัฏสวนสุนันทา - ปริญญาโท บริหารธุรกิจ (การเงิน) New York University, U.S.A. - ปริญญาตรี บริหารธุรกิจ (การเงินการธนาคาร) จุฬาลงกรณ์มหาวิทยาลัย ประกาศนียบัตรอธิธรรมบัณฑิต (ป.อบ) อภิธรรมโชติกิจวิทยาลัย มหาวิทยาลัยจุฬาลงกรณ์ราชวิทยาลัย 	<ul style="list-style-type: none"> - กรกฎาคม 2565 บริษัทหลักทรัพย์จัดการกองทุนอีส์ทีสปริง (ประเทศไทย) จำกัด ผู้จัดการกองทุนอาวุโส - 2562 - 2565 บริษัทหลักทรัพย์จัดการกองทุนธนชาติ จำกัด ผู้ช่วยกรรมการผู้จัดการ ฝ่ายกองทุนต่างประเทศ - 2546 - 2562 กองทุนบำเหน็จบำนาญข้าราชการ (กบข.) - 2559 - 2562 ผู้อำนวยการ หัวหน้าฝ่ายบริหารความเสี่ยง 	<p>ติดตามภาวะเศรษฐกิจภาวะตลาด และตราสารทุน เพื่อใช้เป็นข้อมูลประกอบการตัดสินใจลงทุน และกำหนดกลยุทธ์การลงทุน ตามกรอบการลงทุนที่กำหนด</p>

ชื่อ-สกุล	ประวัติการศึกษา	ประสบการณ์ทำงานที่เกี่ยวข้องกับการบริหารจัดการกองทุนรวม	หน้าที่ความรับผิดชอบของผู้จัดการกองทุนรวม
		<ul style="list-style-type: none"> - 2548 - 2559 ผู้อำนวยการ หัวหน้าฝ่ายบริหารตราสารหนี้ - 2546-2548 ฝ่ายตราสารหนี้และฝ่ายการลงทุน ต่างประเทศ - 2544-2546 บริษัทหลักทรัพย์จัดการกองทุน ยูโอบี ผู้จัดการกองทุน - 2542- 2544 Treasury Department , Standard Chartered Bank - 2539 - 2542 เจ้าหน้าที่การลงทุน ฝ่ายบริหารเงินสำรอง ธนาคารแห่งประเทศไทย 	
คุณวิภาสรี เกษมสุข	<ul style="list-style-type: none"> - ปริญญาโท / บริหารธุรกิจ (การเงิน) จุฬาลงกรณ์ มหาวิทยาลัย - CFA level I 	<ul style="list-style-type: none"> - กรกฎาคม 2565 บริษัทหลักทรัพย์จัดการกองทุน อีเอสทีสปริง (ประเทศไทย) จำกัด ผู้จัดการกองทุนอาวุโส - ผู้จัดการกองทุนอาวุโส บลจ.ธนชาต - รักษาการผู้จัดการกองทุนส่วนบุคคล บุคคลอาวุโส 2 บลจ.ธนชาต - ผู้จัดการกองทุน ธนาคารกรุงเทพ จำกัด (มหาชน) - ผู้จัดการกองทุน บลจ.ธนชาต - เจ้าหน้าที่วิเคราะห์การลงทุนอาวุโส บลจ.ธนชาต 	ผู้จัดการกองทุนอาวุโส ฝ่ายตราสารหนี้

ชื่อ-สกุล	ประวัติการศึกษา	ประสบการณ์ทำงานที่เกี่ยวข้องกับการบริหารจัดการกองทุนรวม	หน้าที่ความรับผิดชอบของผู้จัดการกองทุนรวม
คุณรัชนิภา พรรคพานิช	<ul style="list-style-type: none"> - ปริญญาโท / บริหารธุรกิจ St. Louis University, USA 	<ul style="list-style-type: none"> - กรกฎาคม 2565 บริษัทหลักทรัพย์จัดการกองทุน อีเอสทีสปริง (ประเทศไทย) จำกัด ผู้จัดการกองทุนอาวุโส - ผู้จัดการกองทุนอาวุโส บลจ.ธนชาต - ผู้จัดการกองทุนอาวุโส 1 บลจ.ธนชาต - เจ้าหน้าที่บริหารสำนักงาน คณะกรรมการ ก.ล.ต. - หัวหน้าส่วนศูนย์ซื้อขายตราสารหนี้ ไทย - ผู้จัดการกองทุนบลจ.ธนชาต - ผู้ช่วยผู้อำนวยการธนาคารกรุงเทพ จำกัด(มหาชน) 	ผู้จัดการกองทุนอาวุโส ฝ่ายตราสารหนี้
คุณศตวรรษ ทัน	<ul style="list-style-type: none"> - ปริญญาโท / บริหารธุรกิจ Inter Business Management (Eng) University of Surrey - CISA I 	<ul style="list-style-type: none"> - กรกฎาคม 2565 บริษัทหลักทรัพย์จัดการกองทุน อีเอสทีสปริง (ประเทศไทย) จำกัด ผู้จัดการกองทุน - ผู้จัดการกองทุน บลจ.ธนชาต Equity Trader (Equity & TFEX) KTB - Institutional Sale Phillip securities - Institutional Sale Trinity securities - Relationship Manager (Corporate Banking) UOB - Relationship Manager Standard Charter (Thailand) 	ผู้จัดการกองทุน ฝ่ายตราสารทุน

ชื่อ-สกุล	ประวัติการศึกษา	ประสบการณ์ทำงานที่เกี่ยวข้องกับการบริหารจัดการกองทุนรวม	หน้าที่ความรับผิดชอบของผู้จัดการกองทุนรวม
คุณวสวัตดี จีระวิชญ	<ul style="list-style-type: none"> - ปริญญาโท Msc. Finance, Thammasat University - ปริญญาตรี บริหารธุรกิจ (การเงินการธนาคาร) จุฬาลงกรณ์มหาวิทยาลัย - CFA Level 1 - CISA Level 1 	<ul style="list-style-type: none"> - กรกฎาคม 2565 บริษัทหลักทรัพย์จัดการกองทุน อีเอสทีสปริง (ประเทศไทย) จำกัด ผู้จัดการกองทุนอาวุโส - 2564 -2565 ผู้จัดการกองทุน บลจ.ธนชาติ - 2561 EQUITY FUND MANAGER, SCBAM - 2558 EQUITY ANALYST, SCBAM - 2554 VALUATION & BUSINESS MODELING CONSULTANT, ERNST&YOUNG CORPORATE SERVICES LIMITED 	ผู้จัดการกองทุน ฝ่ายตราสารทุน
คุณสุวัลลี ศิริสมบัติยืนยง	<ul style="list-style-type: none"> - 2549 ปริญญาโท บริหารธุรกิจ (การเงิน) จุฬาลงกรณ์มหาวิทยาลัย - 2543 ปริญญาตรี บริหารธุรกิจ (การเงินการธนาคาร) จุฬาลงกรณ์มหาวิทยาลัย 	<ul style="list-style-type: none"> - กรกฎาคม 2565 บริษัทหลักทรัพย์จัดการกองทุน อีเอสทีสปริง (ประเทศไทย) จำกัด ผู้จัดการกองทุน - 2563-2565 บริษัทหลักทรัพย์จัดการกองทุน ทหารไทย จำกัด ผู้จัดการกองทุน - 2549-2563 บริษัทหลักทรัพย์จัดการกองทุน ทหารไทย จำกัด ฝ่ายบริหารความเสี่ยง 	ติดตามภาวะเศรษฐกิจ ภาวะตลาดการเงิน และ ตลาดตราสารหนี้ เพื่อใช้เป็นข้อมูลประกอบการตัดสินใจลงทุน และ ดำเนินการลงทุนให้เป็นไปตามกลยุทธ์และตามกรอบการลงทุนที่กำหนด
คุณวีระชัย จันเป็ง	<ul style="list-style-type: none"> - 2550 ปริญญาโท บริหารธุรกิจ มหาวิทยาลัยธรรมศาสตร์ - 2543 ปริญญาโท เศรษฐศาสตร์ จุฬาลงกรณ์มหาวิทยาลัย 	<ul style="list-style-type: none"> - กรกฎาคม 2565 บริษัทหลักทรัพย์จัดการกองทุน อีเอสทีสปริง (ประเทศไทย) จำกัด ผู้จัดการกองทุนอาวุโส 	ผู้จัดการกองทุน ฝ่ายตราสารทุน

ชื่อ-สกุล	ประวัติการศึกษา	ประสบการณ์ทำงานที่เกี่ยวข้องกับการบริหารจัดการกองทุนรวม	หน้าที่ความรับผิดชอบของผู้จัดการกองทุนรวม
	<ul style="list-style-type: none"> - 2541 ปริญญาตรี วิศวกรรมศาสตร์ จุฬาลงกรณ์มหาวิทยาลัย - CFA 	<ul style="list-style-type: none"> - 2564-2565 บลจ. ยูโอบี (ประเทศไทย) จำกัด ผู้อำนวยการอาวุโส ฝ่ายจัดการลงทุนตราสารทุน - 2559-2564 บลจ. เดนาลี เพรสทีจ จำกัด หัวหน้าฝ่ายลงทุนตราสารทุน - 2554-2559 บลจ. กสิกรไทย จำกัด ผู้อำนวยการ ฝ่ายจัดการการลงทุนตราสารทุน - 2552-2554 บล. ภัทร จำกัด รองผู้อำนวยการ ฝ่ายค้าหลักทรัพย์ - 2546-2552 บล. เคจีไอ จำกัด รองผู้อำนวยการ ฝ่ายค้าหลักทรัพย์ 	
<p>คุณเชาวนี แก้วมณีเอี่ยม</p>	<ul style="list-style-type: none"> - ปริญญาโท M.Sc. in Financial Investment and Risk Management (FIRM) (Distinction, International Program) The National Institute of Development Administration (NIDA) - ปริญญาตรี B.A. Finance (Honor, International Program) Thammasat University - ปริญญาตรี เศรษฐศาสตร์ ธุรกิจ มหาวิทยาลัยสุโขทัยธรรมาธิราช - CFA Level II 	<ul style="list-style-type: none"> - กรกฎาคม 2565 บริษัทหลักทรัพย์จัดการกองทุน อีส์ทีสปริง (ประเทศไทย) จำกัด ผู้จัดการกองทุน - 2559-2565 Senior Fund Manager บลจ. ทีสโก้ จำกัด - 2559 Fund Manager บลจ. วรรณ จำกัด - 2556-2559 Fund Manager บล. ไอวี โกลบอล จำกัด (มหาชน) - 2556 Fund Manager บล. เมอร์ซัน พาร์ทเนอร์ จำกัด - 2555-2556 Fund Manager บลจ. ไทยพาณิชย์ จำกัด 	<p>ผู้จัดการกองทุน ฝ่ายตราสารทุน</p>

ชื่อ-สกุล	ประวัติการศึกษา	ประสบการณ์ทำงานที่เกี่ยวข้องกับ การบริหารจัดการกองทุนรวม	หน้าที่ความรับผิดชอบ ของผู้จัดการกองทุนรวม
		- 2552-2555 Assistant Fund Manager บลจ. ไทยพาณิชย์ จำกัด	

* หมายเหตุ : กองทุนเปิดอีสท์สปริง SETESG ผู้จัดการกองทุน คือ คุณพัชราภา มัทธธนกุล และคุณสมิทธิ์ ศักดิ์กำจร

4. รายชื่อผู้สนับสนุนการขายหรือรับซื้อคืนหน่วยลงทุน นายทะเบียนหน่วยลงทุน และผู้ดูแลผลประโยชน์

ผู้สนับสนุนการขายหรือรับซื้อคืนหน่วยลงทุน

ผู้สนับสนุนการขายหรือรับซื้อคืน ที่ บริษัทจัดการ แต่งตั้ง หรือทางเว็บไซต์ของบริษัทจัดการ www.eastspring.co.th
หรือผู้สนับสนุนการขายหรือรับซื้อคืนหน่วยลงทุนที่ บลจ.อีสท์สปริง แต่งตั้ง

นายทะเบียนหน่วยลงทุน

บริษัทหลักทรัพย์จัดการกองทุน อีสท์สปริง (ประเทศไทย) จำกัด
โทรศัพท์ 0-2838-1800

ผู้ดูแลผลประโยชน์

ธนาคารกสิกรไทย จำกัด (มหาชน) โทรศัพท์ 0-2470-3200
นอกจากหน้าที่ตามที่กำหนดไว้ในสัญญาแต่งตั้งผู้ดูแลผลประโยชน์ยังมีหน้าที่ตามกฎหมายในการรักษาประโยชน์
ของผู้ถือหน่วยลงทุนด้วย

5. รายชื่อผู้สอบบัญชี ดังนี้

1. นาย ประวิทย์ วิศวกรรมานันต์
2. นาย เทอดทอง เทพมังกร
3. นางสาว ชมภูษุช แซ่แต้
4. นาย อุดม ธนรัตน์พงศ์
5. นางสาว ชุติมา วงษ์ศราพันธ์ชัย

บริษัท พีวี ออดิท จำกัด

100/19 ชั้น 14 อาคารว่องวานิช บี ถนนพระราม 9

แขวงห้วยขวาง เขตห้วยขวาง กรุงเทพฯ 10310 โทรศัพท์ 0-2645-0080

หรือบุคคลอื่นที่ได้รับความเห็นชอบตามประกาศว่าด้วยการให้ความเห็นชอบผู้สอบบัญชี

7. ข้อมูลอื่นๆ

1. การซื้อขายสับเปลี่ยนหน่วยลงทุนและการโอนหน่วยลงทุน

ผู้ที่สนใจลงทุนสามารถลงทุนกองทุน ได้ทุกวันทำการด้วยวิธี

1. ทำรายการที่บริษัทจัดการหรือผู้สนับสนุนการขายหรือรับซื้อคืน
2. ทำรายการผ่านบริการธุรกรรมทางอินเทอร์เน็ต ที่ เว็บไซต์ของบริษัทจัดการ
3. การสั่งซื้อหน่วยลงทุน ด้วยคำสั่งซื้ออัตโนมัติ (Auto Investment Plan: AIP)
4. การสั่งซื้อหน่วยลงทุนผ่านศูนย์ที่ปรึกษาการลงทุน
5. วิธีการอื่นใดที่บริษัทจัดการจัดให้มีขึ้นในอนาคต

ลงทุนกับบลจ.อีเอสทีสปริง

ผู้ที่สนใจลงทุนในกองทุนรวมภายใต้การบริหารจัดการของ บลจ.อีเอสทีสปริง สามารถกรอกใบคำขอเปิดบัญชีกองทุน พร้อมนำเอกสารประกอบมาติดต่อขอเปิดบัญชีกองทุนได้ที่สำนักงานใหญ่หรือสำนักงานสาขาของ บลจ.อีเอสทีสปริง (ถ้ามี) หรือผู้สนับสนุนการขายหรือรับซื้อคืน

เอกสารประกอบการเปิดบัญชีกองทุน	
บุคคลธรรมดา	นิติบุคคลประเภทบริษัทจำกัด
<ol style="list-style-type: none"> 1. แบบคำขอเปิดบัญชีกองทุน 2. บัตรประจำตัวประชาชน 3. สำเนาสมุดบัญชีธนาคาร หรือ รายงานการเคลื่อนไหวของบัญชีธนาคารที่ต้องการใช้ร่วมกับบัญชีกองทุน 	<ol style="list-style-type: none"> 1. แบบคำขอเปิดบัญชีกองทุน 2. สำเนาหนังสือรับรองกระทรวงพาณิชย์ 3. สำเนาหนังสือบริคณห์สนธิ หรือข้อบังคับของบริษัท 4. ตัวอย่างลายมือชื่อของผู้มีอำนาจลงนามแทนนิติบุคคล และเงื่อนไขการลงทุน 5. สำเนาบัตรประชาชนและสำเนาทะเบียนบ้านของผู้มีอำนาจลงนามแทนนิติบุคคล 6. หนังสือรับรองของบริษัท และหนังสือมอบอำนาจ 7. สำเนาสมุดบัญชีธนาคาร หรือ รายงานการเคลื่อนไหวของบัญชีธนาคารที่ต้องการใช้ร่วมกับบัญชีกองทุน

- หมายเหตุ 1. เอกสารประกอบการแสดงตัวตนของลูกค้า ลูกค้าต้องลงลายมือชื่อรับรองสำเนาถูกต้องทุกฉบับ
2. เอกสารประกอบการเปิดบัญชีกองทุน อาจเปลี่ยนแปลงหรือเพิ่มเติมได้ ตามที่บริษัทจัดการหรือผู้สนับสนุนการขายหรือรับซื้อคืนกำหนด

บริษัทจัดการขอสงวนสิทธิที่จะปฏิเสธ การยกเลิกรายการซื้อ รายการขายคืน รายการสับเปลี่ยนหน่วยลงทุน หากรายการดังกล่าวได้ดำเนินการตามคำสั่งเสร็จสมบูรณ์แล้ว

บริษัทจัดการขอสงวนสิทธิในการปรับปรุง เปลี่ยนแปลง และ/หรือ เพิ่มช่องทาง วิธีการ วันและเวลาทำการซื้อขาย หน่วยลงทุนหรือการสับเปลี่ยนหน่วยลงทุน เพื่อเป็นการอำนวยความสะดวกให้แก่ผู้สั่งซื้อหน่วยลงทุนในอนาคต หรือระงับ เปลี่ยนแปลง หรือเลื่อนวันและเวลาทำการซื้อขายหน่วยลงทุน เพื่อให้สอดคล้องกับการลงทุนในต่างประเทศ เช่นกรณีที่เกิดจากวันหยุดทำการของกองทุนรวมในต่างประเทศที่กองทุนไปลงทุน หรือกรณีอื่นใด ที่อาจมีผลกระทบต่อ การรับคำสั่งซื้อขายของกองทุน หรือเพื่อลดความเสี่ยง ป้องกันผลกระทบในทางลบ หรือเพื่อผลประโยชน์ของกองทุนโดยรวม โดยถือว่าได้รับความเห็นชอบจากผู้ถือหน่วยลงทุนแล้ว ทั้งนี้ หากมีการเปลี่ยนแปลงรายละเอียดดังกล่าวข้างต้น บริษัทจัดการจะแจ้งให้ทราบล่วงหน้าไม่น้อยกว่า 30 วัน เว้นแต่การเปลี่ยนแปลงดังกล่าวข้างต้นเป็นการเปลี่ยนแปลงที่เป็นประโยชน์กับผู้ถือหน่วยลงทุน หรือไม่กระทบสิทธิของผู้ถือหน่วยลงทุน บริษัทจัดการจะแจ้งให้สำนักงาน ก.ล.ต.ทราบและประกาศให้ผู้ถือหน่วยลงทุนทราบล่วงหน้าไม่น้อยกว่า 7 วัน ยกเว้นกรณีที่เกิดจากปัจจัยที่ควบคุมไม่ได้ หรือกรณีจำเป็นและสมควร บริษัทจัดการจะแจ้งการเปลี่ยนแปลงดังกล่าวโดยพลัน

นิยาม

วันทำการ	หมายถึง	วันทำการตามปกติของบริษัทจัดการ ภายในระยะเวลาที่บริษัทจัดการหรือผู้สนับสนุนการขายหรือรับซื้อค้ำกำหนด
วันทำการของกองทุนหลัก	หมายถึง	วันทำการของตลาดหลักทรัพย์ของประเทศที่กองทุนหลักจดทะเบียนและเป็นวันทำการที่สามารถทำการชำระราคาและส่งมอบหลักทรัพย์
วันทำการซื้อขาย	หมายถึง	วันที่ตามปฏิทินที่เป็นวันทำการตามปกติของทั้งบริษัทจัดการและของกองทุนหลักหรือตามที่บริษัทจัดการประกาศกำหนดเพิ่มเติม

บริษัทจัดการจะจัดให้มีหนังสือชี้ชวนไว้ ณ ที่ทำการทุกแห่งของบริษัทจัดการ และ ณ สถานที่ติดต่อของผู้สนับสนุนการขายหรือรับซื้อค้ำที่ใช้ในการซื้อขายหน่วยลงทุน ผู้สนใจลงทุนสามารถขอรับหนังสือชี้ชวน ใบจองซื้อ/คำสั่งซื้อหน่วยลงทุน และคำขอเปิดบัญชีกองทุน ได้ที่ที่ทำการทุกแห่งของ บริษัทจัดการ และสถานที่ติดต่อของผู้สนับสนุนการขายหรือรับซื้อค้ำทุกวันในเวลาทำการ

การซื้อขายหน่วยลงทุน :

มูลค่าขั้นต่ำในการซื้อครั้งแรก (เปิดบัญชี)	1 บาท
มูลค่าขั้นต่ำในการซื้อครั้งต่อไป	1 บาท ขึ้นไป*
ราคาขายหน่วยลงทุน	มูลค่าหน่วยลงทุนที่ใช้คำนวณราคาขายหน่วยลงทุน** สิ้นวันทำการซื้อขาย บวกค่าธรรมเนียมการขายหน่วยลงทุน

หมายเหตุ * สามารถทำรายการเป็นเศษสตางค์ได้ ผ่านบริษัทจัดการ หรือผู้สนับสนุนการขายหรือรับซื้อค้ำบางแห่งที่ระบบคอมพิวเตอร์เอื้ออำนวย และทางอินเทอร์เน็ต

** มูลค่าหน่วยลงทุนที่ใช้คำนวณราคาขายหน่วยลงทุน หมายถึง มูลค่าหน่วยลงทุนที่ตัดทศนิยมตำแหน่งที่ 5 ทิ้งและปัดทศนิยมตำแหน่งที่ 4 ขึ้น

***บริษัทจัดการขอสงวนสิทธิเปลี่ยนแปลงมูลค่าขั้นต่ำของการสั่งซื้อหน่วยลงทุน โดยปรับเปลี่ยนได้สูงสุดไม่เกิน 1,000 บาท และ/หรือ ปรับเพิ่มได้สูงสุดไม่เกิน 100 หน่วย โดยให้ถือว่าได้รับความเห็นชอบจากผู้ถือหน่วยลงทุนแล้ว ซึ่งบริษัทจัดการจะแจ้งให้ผู้ถือหน่วยลงทุนทราบล่วงหน้าไม่น้อยกว่า 30 วัน ก่อนวันดำเนินการดังกล่าว (ทั้งนี้ หากในกรณีที่เป็นการขายต่อผู้ถือหน่วยลงทุน บริษัทจัดการจะแจ้งให้ผู้ถือหน่วยลงทุนทราบล่วงหน้าอย่างน้อย 1 วัน ก่อนวันดำเนินการดังกล่าว) โดยติดประกาศดังกล่าวไว้ที่ทำการของบริษัทจัดการและผู้สนับสนุนการขายหรือรับซื้อคืน และประกาศในเว็บไซต์ของบริษัทจัดการ หรือช่องทางอื่นใดที่บริษัทจัดการกำหนด



วิธีการสั่งซื้อหน่วยลงทุน

- 1) สำหรับผู้ที่ไม่เคยมีบัญชีกองทุนภายใต้การจัดการของบริษัทจัดการ
ผู้สั่งซื้อสามารถซื้อหน่วยลงทุนได้ด้วยตนเองที่สำนักงานใหญ่ หรือสำนักงานสาขา (ถ้ามี) ของ บลจ.อีสท์สปริง หรือผู้สนับสนุนการขายหรือรับซื้อคืน ทั้งนี้ ผู้สั่งซื้อจะต้องสั่งซื้อหน่วยลงทุนไม่ต่ำกว่า 1 บาท (หนึ่งบาทถ้วน) โดยจะต้องกรอกรายละเอียดและข้อความต่าง ๆ ในคำขอเปิดบัญชีกองทุน คำสั่งซื้อหน่วยลงทุนและคำขอใช้บริการอื่น ๆ ที่ต้องการให้ครบถ้วนชัดเจน และยื่นเงินค่าซื้อหน่วยลงทุนเต็มจำนวน พร้อมหลักฐานเอกสารประกอบการเปิดบัญชีกองทุนดังกล่าวข้างต้น
- 2) สำหรับผู้ที่มีบัญชีกองทุนอื่นภายใต้การจัดการของบริษัทจัดการแล้ว
ผู้สั่งซื้อที่มีบัญชีกองทุนอื่นภายใต้การจัดการของบริษัทจัดการแล้ว สามารถขอเปิดบัญชีกองทุน ได้ที่บริษัทจัดการหรือผู้สนับสนุนที่ได้เปิดบัญชีไว้ โดยนำสมุดบัญชีแสดงสิทธิในหน่วยลงทุนของกองทุนดังกล่าว หรือสำเนาหลักฐานใบคำขอเปิดบัญชีกองทุนมาแสดงเป็นหลักฐาน หรือ เปิดผ่านระบบอินเทอร์เน็ตของบริษัทจัดการ หรือระบบอื่นใด ที่สามารถให้บริการได้ ทั้งนี้ ผู้สั่งซื้อจะต้องสั่งซื้อหน่วยลงทุนไม่ต่ำกว่า 1 บาท (หนึ่งบาทถ้วน)

ช่องทางการทำรายการซื้อหน่วยลงทุน	ระหว่างวันทำการซื้อขาย
1. บริษัทจัดการ หรือผู้สนับสนุนการขายหรือรับซื้อคืน	ชำระด้วยเงินสด ก่อนเวลา 15.30 น. ชำระด้วยเช็ค ก่อนเวลา 14.00 น. หรือตามที่บริษัทจัดการหรือผู้สนับสนุนการขายและรับซื้อคืนกำหนด
2. อินเทอร์เน็ต www.eastspring.co.th	ทำรายการภายในเวลา 15.30 น.*
3. คำสั่งซื้ออัตโนมัติ (Auto Investment Plan : AIP)	ทำรายการภายในเวลา 15.30 น.*
4. ศูนย์ที่ปรึกษาการลงทุน	ทำรายการภายในเวลา 15.30 น.*

ช่องทางการทำรายการซื้อหน่วยลงทุน	ระหว่างวันทำการซื้อขาย
(เฉพาะบัญชีบุคคลธรรมดา ที่ไม่เป็นบัญชีร่วมเท่านั้น)	

หมายเหตุ * ตามเงื่อนไขของแต่ละธนาคารที่ผู้ถือหน่วยลงทุนประสงค์จะให้ตัดเงินค่าซื้อหน่วยลงทุน

กรณีชำระด้วยเงินสด (รวมถึงการโอนเงินผ่านธนาคาร)

ซื้อด้วยตนเอง ณ ที่ทำการของบริษัทจัดการและผู้สนับสนุนการขายหรือรับซื้อคืน

ผู้สนใจลงทุนสามารถสั่งซื้อหน่วยลงทุนที่บริษัทจัดการหรือผู้สนับสนุนการขายหรือรับซื้อคืนได้ทุกวันทำการซื้อขายระหว่างเวลาทำการที่กำหนดโดยบริษัทจัดการหรือผู้สนับสนุนการขายหรือรับซื้อคืน ในราคาขายหน่วยลงทุน ณ สิ้นวันทำการถัดจากวันทำการซื้อชายนั้น บวกด้วยค่าธรรมเนียมการขาย (ถ้ามี) ส่วนต่างมูลค่าหน่วยลงทุน (Spread) (ถ้ามี) และค่าใช้จ่าย ค่าเบี้ยปรับ หรือค่าธรรมเนียมอื่นใด (ถ้ามี) ซึ่งเป็นราคาที่รับรองโดยผู้ดูแลผลประโยชน์แล้ว

กรณีชำระด้วยเช็ค

ผู้สั่งซื้อสามารถชำระค่าซื้อหน่วยลงทุนเป็น เช็คหรือตราพดท์ ที่สามารถเรียกเก็บเงินได้ในเขตหักบัญชีเดียวกับบริษัทจัดการหรือสำนักงานของผู้สนับสนุนการขายหรือรับซื้อคืนที่รับคำสั่งซื้อเท่านั้น โดยกรณากรอกรายละเอียดในใบคำสั่งซื้อ พร้อมเช็คขีดคร่อมเฉพาะ ระบุจำนวนเงินให้ชัดเจน* และระบุเลขที่ผู้ถือหน่วยลงทุน 10 หลักลงบนด้านหลังของเช็ค

1) กรณีที่สั่งซื้อผ่านสำนักงานใหญ่ หรือสำนักงานสาขา (ถ้ามี) ของบริษัทจัดการ

กรุณาส่งจ่าย "บัญชีจองซื้อหน่วยลงทุนของ บลจ.อีเอสสปริง (ประเทศไทย)"

2) กรณีที่สั่งซื้อผ่านผู้สนับสนุนการขายหรือรับซื้อคืน

กรุณาส่งจ่าย "บัญชีจองซื้อหน่วยลงทุนของ บลจ.อีเอสสปริง (ประเทศไทย) โดย.....(ระบุชื่อผู้สนับสนุนการขายหรือรับซื้อคืน)" และ/ หรือ ส่งจ่ายตามที่คุณสนับสนุนการขายหรือรับซื้อคืนแต่ละแห่งกำหนด

ทั้งนี้ ในกรณีที่เช็คหรือตราพดท์ดังกล่าวถูกปฏิเสธการจ่ายเงิน หรือไม่สามารถเรียกเก็บเงินได้ในวันทำการถัดจากวันทำการซื้อขาย ผู้สนับสนุนการขายหรือรับซื้อคืน หรือบริษัทจัดการจะดำเนินการยกเลิกรายการสั่งซื้อนั้น และแจ้งให้ผู้สั่งซื้อทราบ

ทั้งนี้ ผู้สั่งซื้อหน่วยลงทุนสามารถทำการสั่งซื้อหน่วยลงทุนได้โดยไม่ต้องแสดงสมุดบัญชีแสดงสิทธิต่อบริษัทจัดการหรือผู้สนับสนุนการขายหรือรับซื้อคืนเพียงแต่กรอกใบคำสั่งซื้อให้ถูกต้องและครบถ้วน

หลังจากที่บริษัทจัดการหรือ ผู้สนับสนุนการขายหรือรับซื้อคืน ได้รับชำระเงินค่าซื้อ หน่วยลงทุนจากผู้
สั่งซื้อแล้ว บริษัทจัดการหรือผู้สนับสนุนการขายหรือรับซื้อคืน จะส่งมอบหลักฐานการรับคำสั่งซื้อหน่วย
ลงทุนให้แก่ผู้สั่งซื้อหน่วยลงทุนไว้เป็นหลักฐาน และจะดำเนินการออกเอกสารแสดงสิทธิในหน่วยลงทุน
ให้แก่ ผู้สั่งซื้อหน่วยลงทุนตามที่ระบุไว้ในหนังสือชี้ชวนส่วนข้อผูกพัน



ซื้อผ่านระบบอินเทอร์เน็ตที่ www.eastspring.co.th

ผู้ถือหน่วยลงทุนที่ประสงค์จะใช้บริการซื้อขายหน่วยลงทุนทางอินเทอร์เน็ตของบริษัทจัดการ จะต้องยื่นคำ
ขอใช้บริการธุรกรรมทางอิเล็กทรอนิกส์ต่อบริษัทจัดการหรือผู้สนับสนุนการขายหรือรับซื้อคืน โดยผู้ถือ
หน่วยลงทุนที่ได้สมัครใช้บริการธุรกรรมทางอินเทอร์เน็ต และได้รับรหัสผู้ใช้ (User Name) และรหัสผ่าน
(Password) สำหรับใช้บริการดังกล่าวแล้ว สามารถสั่งซื้อหน่วยลงทุนผ่านเว็บไซต์ของบริษัทจัดการที่
เว็บไซต์ของบริษัทจัดการ ได้ตลอด 24 ชั่วโมง** ซึ่งผู้สั่งซื้อสามารถปฏิบัติตามขั้นตอนการทำรายการตามที่
ได้แสดงไว้บนเครือข่ายดังกล่าว โดยระบุรหัสผู้ใช้และรหัสผ่านที่ถูกต้องเพื่อเข้าสู่ระบบ และสามารถขอเปิด
กองทุนก่อนการลงทุนครั้งแรก หรือใช้บริการซื้อขายหน่วยลงทุน เมื่อปฏิบัติจนครบขั้นตอนการสั่งซื้อ ระบบจะ
ทบทวนการทำรายการดังกล่าวและให้ยืนยันความถูกต้องเพื่อให้รายการดังกล่าวเสร็จสมบูรณ์

การสั่งซื้อหน่วยลงทุนผ่านบริการซื้อขายหน่วยลงทุนทางอินเทอร์เน็ตของบริษัทจัดการ ผู้ถือหน่วยลงทุน
สามารถสั่งซื้อได้ครั้งละไม่เกิน 300,000,000 บาท (สามร้อยล้านบาทถ้วน) โดยไม่จำกัดจำนวนครั้งต่อวัน
หรือมูลค่าอื่น ๆ ที่บริษัทจัดการจะแจ้งในอนาคต ซึ่งจะประกาศในเว็บไซต์ของบริษัทจัดการ **ทั้งนี้** ผู้ถือ
หน่วยลงทุนต้องลงนามในหนังสือขอให้หักบัญชีเงินฝากธนาคาร (หรือเอกสารอื่นที่บริษัทจัดการกำหนด)
แสดงความยินยอมให้หักเงินในบัญชีเงินฝากที่

บมจ. ธนาคารทหารไทยธนชาติ

บมจ. ธนาคารไทยพาณิชย์

บมจ. ธนาคารกสิกรไทย

บมจ. ธนาคารกรุงศรีอยุธยา

บมจ. ธนาคารกรุงเทพ

บมจ. ธนาคารกรุงไทย

บมจ. ธนาคาร ยูโอบี

หรือธนาคารอื่นที่มีข้อตกลงกับบริษัทจัดการให้สามารถหักบัญชีเงินฝากของผู้สั่งซื้อหน่วยลงทุนเพื่อชำระค่า
ซื้อหน่วยลงทุนไว้

บริษัทจัดการหรือผู้สนับสนุนการขายหรือรับซื้อคืน จะหักเงินตามจำนวนเงินที่สั่งซื้อทันทีจากบัญชีเงินฝาก
ของผู้สั่งซื้อที่ได้ระบุไว้ในแบบคำขอใช้บริการธุรกรรมทางอิเล็กทรอนิกส์หรือตามที่ได้แจ้งแก้ไขเพิ่มเติมใน
ภายหลัง หากเงินในบัญชีไม่เพียงพอ บริษัทจัดการหรือผู้สนับสนุนการขายหรือรับซื้อคืน จะยกเลิกคำสั่งซื้อ
หน่วยลงทุนนั้นโดยไม่หักเงินจากบัญชีเงินฝากของผู้ซื้อซึ่งนั้น ซึ่งผู้สั่งซื้อสามารถทำการสั่งซื้อหน่วยลงทุน
ใหม่ได้ถ้าต้องการ

เอกสารใบบันทึกรายการที่ออกโดยเครื่องพิมพ์ หรือเครื่องโทรสารของผู้สั่งซื้อหน่วยลงทุนเป็นเพียงเอกสาร
บันทึกรายการเท่านั้น ไม่ใช่หลักฐานในการทำรายการอย่างสมบูรณ์

บริษัทจัดการจะถือหลักฐานที่ปรากฏอยู่กับบริษัทจัดการหรือผู้สนับสนุนการขายหรือรับซื้อคืนเป็นหลักฐาน
ในการทำรายการที่สมบูรณ์ และใช้อ้างอิงได้



ซื้อผ่านคำสั่งซื้ออัตโนมัติ (Automatic Investment Plan : AIP)

ผู้ถือหน่วยลงทุนที่ต้องการสั่งซื้อหน่วยลงทุนเป็นงวดๆ งดละเท่าๆ กัน สามารถกรอกคำสั่งซื้อหน่วยลงทุน
อัตโนมัติด้วยตนเองผ่านเว็บไซต์ของบริษัทจัดการ www.eastspring.co.th หรือกรอก “ใบคำขอใช้บริการ
การวางแผนการลงทุนอัตโนมัติ” และยื่นพร้อมสมุดบัญชีแสดงสิทธิในหน่วยลงทุนได้ที่บริษัทจัดการ หรือ
ผู้สนับสนุนการขายหรือรับซื้อคืนที่ผู้ถือหน่วยลงทุนได้ทำการเปิดบัญชีไว้เท่านั้น หรือติดต่อสอบถามได้ที่
บริษัทจัดการ ทั้งนี้ ก่อนที่ท่านจะทำรายการสั่งซื้อดังกล่าว ท่านจะต้องได้รับความยินยอมจากธนาคาร
เจ้าของบัญชีที่ท่านประสงค์จะให้ตัดเงินค่าซื้อหน่วยลงทุนแล้วเท่านั้น

ในกรณีที่บริษัทจัดการไม่สามารถตัดเงินจากบัญชีเงินฝากธนาคารของผู้ถือหน่วยลงทุนได้ไม่ว่าด้วยสาเหตุใด
บริษัทจัดการจะถือว่าผู้ถือหน่วยลงทุนไม่ประสงค์จะทำรายการซื้อหน่วยลงทุนในงวดนั้น และระบบจะ
ยกเลิกรายการซื้อของงวดดังกล่าว

คำสั่งซื้ออัตโนมัติ หรือคำขอยกเลิก จะมีผลภายหลังจากที่มีการบันทึกข้อมูลในระบบคอมพิวเตอร์เรียบร้อยแล้ว
แล้วเท่านั้น ในกรณีที่บริษัทจัดการสามารถรับคำสั่งซื้ออัตโนมัติ หรือคำขอยกเลิกดังกล่าวได้โดยไม่ผ่าน
อินเทอร์เน็ต บริษัทจัดการอาจใช้เวลาในการรวบรวมคำสั่งซื้อหรือคำขอยกเลิกดังกล่าวให้แก่นายทะเบียน
เพื่อบันทึกข้อมูลในระบบคอมพิวเตอร์ภายใน 2 สัปดาห์นับจากวันที่ยื่นคำขอทำรายการคำสั่งซื้ออัตโนมัติ
หรือวันที่ยื่นคำขอยกเลิก

บริษัทจัดการจะถือหลักฐานที่ปรากฏอยู่กับบริษัทจัดการหรือผู้สนับสนุนการขายหรือรับซื้อคืน เป็น
หลักฐานในการทำรายการที่สมบูรณ์ และใช้อ้างอิงได้



ซื้อผ่านศูนย์ที่ปรึกษาการลงทุน โทร.1725

บริษัทจัดการขอสงวนสิทธิที่จะให้บริการนี้ เฉพาะผู้ถือหน่วยลงทุนที่มีบัญชีกองทุนเป็นบัญชีประเภทบุคคล
ธรรมดา ไม่เป็นบัญชีร่วม จึงจะทำรายการผ่านบริการนี้ได้ทุกวันทำการของบริษัทจัดการ จนถึงเวลา 15.30
น.** โดยบริษัทจัดการจะจัดให้มีการตรวจสอบความมีตัวตนของผู้ถือหน่วยลงทุนก่อนการทำรายการทุก
ครั้ง และผู้ถือหน่วยลงทุนต้องลงนามในหนังสือขอให้หักบัญชีเงินฝากธนาคาร (หรือเอกสารอื่นที่บริษัท
จัดการกำหนด) แสดงความยินยอมให้หักเงินในบัญชีเงินฝากที่

บมจ. ธนาคารทหารไทยธนชาติ

บมจ. ธนาคารไทยพาณิชย์

บมจ. ธนาคารกสิกรไทย

บมจ. ธนาคารกรุงศรีอยุธยา

บมจ. ธนาคารกรุงเทพ

บมจ. ธนาคารกรุงไทย

บมจ. ธนาคาร ยูโอบี

หรือธนาคารอื่นที่มีข้อตกลงกับบริษัทจัดการให้สามารถหักบัญชีเงินฝากของผู้สั่งซื้อหน่วยลงทุนเพื่อชำระค่าซื้อหน่วยลงทุนไว้แล้ว

ผู้ถือหน่วยลงทุนที่ต้องการทำรายการสั่งซื้อหน่วยลงทุนผ่านศูนย์ที่ปรึกษาการลงทุน จะต้องมีบัญชีหักเงินค่าซื้อหน่วยลงทุนแล้ว โดยบริษัทจัดการจะหักเงินตามจำนวนเงินที่สั่งซื้อทันทีจากบัญชีเงินฝากของผู้สั่งซื้อที่ได้แจ้งไว้กับเจ้าหน้าที่ หากเงินในบัญชีไม่เพียงพอ บริษัทจัดการจะยกเลิกคำสั่งซื้อหน่วยลงทุนนั้น โดยไม่หักเงินจากบัญชีเงินฝากของผู้ซื้อนั้น ซึ่งผู้สั่งซื้อสามารถทำการสั่งซื้อหน่วยลงทุนใหม่ได้ถ้าต้องการ

หากผู้ถือหน่วยลงทุนต้องการเอกสารเพื่อเก็บไว้เป็นหลักฐานในการทำรายการ ผู้ถือหน่วยลงทุนสามารถแจ้งเจ้าหน้าที่ให้ทำการส่งเอกสารการยืนยันการทำรายการผ่านเครื่องโทรสารได้

หมายเหตุ * สามารถทำรายการเป็นเศษสตางค์ได้ ผ่านบริษัทจัดการ หรือผู้สนับสนุนการขายหรือรับซื้อคืนบางแห่งที่ระบบคอมพิวเตอร์เอื้ออำนวย และทางอินเทอร์เน็ต

** รายการซื้อที่ทำรายการหลังเวลาทำการ ระบบจะเก็บคำสั่งไว้เพื่อทำการในวันทำการถัดไป ทั้งนี้ เวลาทำการอาจแตกต่างกันไปตามเงื่อนไขของแต่ละธนาคารและบริการที่เลือกใช้ โดยกรณีในวันทำการเป็นวันทำการซื้อขายและทำการภายในเวลาที่กำหนดจะใช้มูลค่าหน่วยลงทุนในวันทำการซื้อขายนั้นหากวันทำการใดมิได้เป็นวันทำการซื้อขาย หรือทำการในวันทำการซื้อขายหลังเวลาที่กำหนดจะใช้มูลค่าหน่วยลงทุนในวันทำการซื้อขายถัดไป ทั้งนี้ เวลาทำการอาจแตกต่างกันไปตามเงื่อนไขของแต่ละธนาคารและบริการที่เลือกใช้

ผู้ถือหน่วยลงทุนที่ประสงค์จะรับใบยืนยันการสั่งซื้อหน่วยลงทุน สามารถแจ้งความประสงค์ที่จะขอรับใบยืนยันการสั่งซื้อหน่วยลงทุนได้ที่บริษัทจัดการ หรือช่องทางอื่นใดที่บริษัทจัดการกำหนดเพิ่มเติม บริษัทขอสงวนสิทธิในการออกใบยืนยันการสั่งซื้อหน่วยลงทุนกับผู้ถือหน่วยลงทุนที่ไม่แสดงความประสงค์รับใบยืนยัน

บริษัทจัดการอาจพิจารณากำหนดรูปแบบ และ/หรือความถี่ในการออกใบยืนยันการสั่งซื้อหน่วยลงทุน

ผู้สั่งซื้อที่ได้ชำระเงินค่าซื้อหน่วยลงทุนแล้วจะเพิกถอนการสั่งซื้อหน่วยลงทุนและขอคืนเงินค่าซื้อหน่วยลงทุนไม่ได้ เว้นแต่จะได้รับอนุญาตจากบริษัทจัดการหรือผู้สนับสนุนการขายหรือรับซื้อคืน

ในการชำระค่าหน่วยลงทุน หากมิใช่กรณีที่ผู้ซื้อหน่วยลงทุนขายคืนหน่วยลงทุนของกองทุนเปิดหนึ่งเพื่อซื้อหน่วยลงทุนของกองทุนเปิดอื่นที่จัดการโดยบริษัทหลักทรัพย์เดียวกัน ผู้ซื้อหน่วยลงทุนต้องชำระด้วยเงินจนเต็มค่าจะหักกลบลบหนี้กับบริษัทไม่ได้

หากเกิดข้อผิดพลาดจากระบบงาน บริษัทจัดการหรือผู้สนับสนุนการขายหรือรับซื้อคืน จะดำเนินการงานการตรวจสอบและแก้ไขข้อผิดพลาดให้เป็นไปตามแนวทางที่สำนักงานคณะกรรมการ ก.ล.ต. กำหนด (ถ้ามี) ให้แล้วเสร็จภายใน 30 วันนับจากวันที่ได้รับแจ้งจากผู้ถือหน่วยลงทุน

การขายคืนหน่วยลงทุน : แบบคูลยพินิจของผู้ลงทุน

ผู้ถือหน่วยลงทุนสามารถสั่งขายคืนหน่วยลงทุนได้ ทุกวันทำการซื้อขายภายในเวลา 15.30 น. ด้วยตนเอง ณ ที่ทำการบริษัทจัดการ หรือผู้สนับสนุนการขายหรือรับซื้อคืน

มูลค่าขั้นต่ำในการขายคืนแต่ละครั้ง	1.00 บาทขึ้นไป*
ราคารับซื้อคืนหน่วยลงทุน	มูลค่าหน่วยลงทุนที่ใช้คำนวณราคารับซื้อคืนหน่วยลงทุน** ณ วันสิ้นวันทำการซื้อขาย

- หมายเหตุ *
- สามารถทำรายการเป็นเศษสตางค์ได้ ผ่านบริษัทจัดการ หรือผู้สนับสนุนการขายหรือรับซื้อคืนบางแห่งที่ระบบคอมพิวเตอร์เอื้ออำนวย และทางอินเทอร์เน็ต
 - ** มูลค่าหน่วยลงทุนที่ใช้คำนวณราคารับซื้อคืนหน่วยลงทุน หมายถึง มูลค่าหน่วยลงทุนที่ตัดทศนิยมตำแหน่งที่ 5 ที่ตั้ง
 - *** บริษัทจัดการขอสงวนสิทธิเปลี่ยนแปลง มูลค่าขั้นต่ำของการสั่งขายคืน โดยปรับเพิ่มได้สูงสุดไม่เกิน 1,000 บาท และ/หรือ จำนวนหน่วยลงทุนขั้นต่ำของการสั่งขายคืน โดยปรับเพิ่มได้สูงสุดไม่เกิน 100 หน่วย โดยให้ถือว่าได้รับความเห็นชอบจากผู้ถือหน่วยลงทุนแล้ว ซึ่งบริษัทจัดการจะแจ้งให้ผู้ถือหน่วยลงทุนทราบล่วงหน้าไม่น้อยกว่า 30 วัน ก่อนวันดำเนินการดังกล่าว (ทั้งนี้ หากในกรณีที่ เป็นประโยชน์ต่อผู้ถือหน่วยลงทุน บริษัทจัดการจะแจ้งให้ผู้ถือหน่วยลงทุนทราบล่วงหน้าอย่างน้อย 1 วัน ก่อนวันดำเนินการดังกล่าว) โดยติดประกาศดังกล่าวไว้ที่ทำการของบริษัทจัดการและ ผู้สนับสนุนการขายหรือรับซื้อคืน และประกาศในเว็บไซต์ของบริษัทจัดการ หรือช่องทางอื่นใดที่บริษัทจัดการกำหนด



ขายคืนด้วยตนเอง ณ ที่ทำการหรือสาขาของบริษัทจัดการหรือผู้สนับสนุนการขายหรือรับซื้อคืน

ผู้ถือหน่วยลงทุนต้องนำสมุดบัญชีแสดงสิทธิในหน่วยลงทุนมาด้วยทุกครั้งที่ทำกรสั่งขายคืน กรุณากรอกใบคำสั่งขายโดยระบุจำนวนเงินสุทธิที่ต้องการจะได้รับ หรือจำนวนหน่วยลงทุนที่ต้องการขายให้ชัดเจน



ขายคืนผ่านระบบอินเทอร์เน็ตที่ เว็บไซต์ของบริษัทจัดการ

ผู้ถือหน่วยลงทุนที่ได้ลงนามในใบคำขอใช้บริการธุรกรรมทางอินเทอร์เน็ต และได้รับรหัสผู้ใช้และรหัสผ่านสำหรับใช้บริการดังกล่าวแล้ว สามารถสั่งขายคืนหน่วยลงทุนผ่านเว็บไซต์ของบริษัทจัดการ ได้ตลอด 24 ชั่วโมง**



ขายผ่านคำสั่งขายอัตโนมัติ (Auto Investment Plan : AIP)

ผู้ถือหน่วยลงทุนสามารถขายคืนหน่วยลงทุนเป็นงวดๆ งวดละเท่าๆกัน โดยกำหนดคำสั่งขายหน่วยลงทุนอัตโนมัติด้วยตัวเองผ่านเว็บไซต์ของบริษัทจัดการหรือด้วยวิธีการอื่นที่อาจมีขึ้นในอนาคต หรือติดต่อสอบถามได้ที่บริษัทจัดการ



ขายผ่านศูนย์ที่ปรึกษาการลงทุน โทร.1725

บริษัทจัดการขอสงวนสิทธิที่จะให้บริการนี้ เฉพาะผู้ถือหน่วยลงทุนที่มีบัญชีกองทุนเป็นบัญชีประเภทบุคคลธรรมดาและไม่เป็นบัญชีร่วม จึงสามารถสั่งขายคืนหน่วยลงทุนผ่านศูนย์ที่ปรึกษาการลงทุนของบริษัทจัดการได้ทุกวันทำการของบริษัทจัดการจนถึงเวลา 15.30 น.** โดยเจ้าหน้าที่จะทำการตรวจสอบรายละเอียดความมีตัวตนของผู้ถือหน่วยลงทุนก่อนทำรายการทุกครั้ง

ผู้ถือหน่วยลงทุนที่ประสงค์จะรับใบยืนยันการรับซื้อคืนหน่วยลงทุน สามารถแจ้งความประสงค์ที่จะขอรับใบยืนยันการรับซื้อคืนหน่วยลงทุน ได้ที่บริษัทจัดการ หรือช่องทางอื่นใดที่บริษัทจัดการกำหนดเพิ่มเติม

ในกรณีที่ผู้ถือหน่วยลงทุนระบุจำนวนเงินสุทธิที่ต้องการจะได้รับจากการขายคืนหรือจำนวนหน่วยลงทุนที่ต้องการขายคืนมากกว่ามูลค่าหน่วยลงทุนหรือจำนวนหน่วยลงทุนคงเหลือในบัญชี บริษัทจัดการจะถือว่าผู้ถือหน่วยลงทุนประสงค์จะขายคืนหน่วยลงทุนทั้งหมดในบัญชีกองทุนนั้น

ผู้ถือหน่วยลงทุนที่ประสงค์จะรับใบยืนยันการรับซื้อคืนหน่วยลงทุน สามารถแจ้งความประสงค์ที่จะขอรับใบยืนยันการรับซื้อคืนหน่วยลงทุน ได้ที่บริษัทจัดการ หรือช่องทางอื่นใดที่บริษัทจัดการกำหนดเพิ่มเติม

ในกรณีที่ผู้ถือหน่วยลงทุนระบุจำนวนเงินสุทธิที่ต้องการจะได้รับจากการขายคืนหรือจำนวนหน่วยลงทุนที่ต้องการขายคืนมากกว่ามูลค่าหน่วยลงทุนหรือจำนวนหน่วยลงทุนคงเหลือในบัญชี บริษัทจัดการจะถือว่าผู้ถือหน่วยลงทุนประสงค์จะขายคืนหน่วยลงทุนทั้งหมดในบัญชีกองทุนนั้น

หมายเหตุ * กรณีที่สั่งขายหลังเวลาที่กำหนด ระบบจะจัดเป็นคำสั่งขายเพื่อทำรายการในวันทำการถัดไป กรณีที่วันทำการเป็นวันทำการซื้อขาย และทำรายการภายในเวลาที่กำหนดจะใช้มูลค่าหน่วยลงทุนในวันทำการซื้อขายนั้น หากวันทำการใดมิได้เป็นวันทำการซื้อขาย หรือทำรายการในวันทำการซื้อขายหลัง

เวลาที่กำหนด จะใช้มูลค่าหน่วยลงทุนในวันทำการซื้อขายถัดไป ทั้งนี้ เวลาทำการอาจ แตกต่างไป ตามเงื่อนไขของแต่ละธนาคารและบริการที่เลือกใช้

การรับเงินค่าขายคืนหน่วยลงทุน :

ผู้ถือหน่วยลงทุนจะได้รับเงินค่าขายคืนหน่วยลงทุนแบบดุลยพินิจของผู้ลงทุน ด้วยวิธีการตามคำสั่งที่ระบุไว้ในแบบคำขอเปิดบัญชีกองทุนหรือตามที่แจ้งไว้กับบริษัทจัดการซึ่งสามารถเลือกวิธีที่สะดวกดังต่อไปนี้



โอนเงินเข้าบัญชีเงินฝากของ บมจ. ธนาคารทหารไทยธนชาติ

นายทะเบียนหน่วยลงทุนจะโอนเงินเข้าบัญชีเงินฝากของผู้ถือหน่วยลงทุนตามที่ระบุไว้ในใบคำขอเปิดบัญชีหรือตามที่แจ้งไว้ ภายใน 5 วันทำการถัดจากวันคำนวณมูลค่าทรัพย์สินสุทธิ มูลค่าหน่วยลงทุน และราคาหน่วยลงทุนของวันทำการรับซื้อคืนหน่วยลงทุน (โดยมิให้นับรวมวันหยุดทำการในต่างประเทศของผู้ประกอบธุรกิจการจัดการกองทุนต่างประเทศที่มีลักษณะในทำนองเดียวกับธุรกิจการจัดการกองทุนรวมและผู้ประกอบธุรกิจที่เกี่ยวข้องในต่างประเทศ ซึ่งจะส่งผลกระทบต่อค่าธรรมเนียมการชำระราคา ซึ่งบริษัทจัดการกองทุนรวมได้ระบุเกี่ยวกับวันหยุดทำการในต่างประเทศดังกล่าวไว้บนหน้าเว็บไซต์ของบริษัทจัดการ)

(ในภาวะปกติ บลจ.อีเอสทีสปริง สามารถชำระเงินค่าขายคืนหน่วยลงทุนได้ภายใน 4 วันทำการซื้อขายถัดจากวันทำการซื้อขาย)



นำเช็คเข้าบัญชีเงินฝากที่ธนาคารอื่น

นายทะเบียนหน่วยลงทุนจะนำเช็คค่าขายคืนหน่วยลงทุนเข้าบัญชีเงินฝากของท่านที่ธนาคารอื่น (ตามที่ระบุไว้ในใบคำขอเปิดบัญชี) ในเขตสำนักหักบัญชีกรุงเทพมหานครเท่านั้น โดยจะนำเช็คเข้าบัญชีหรือตามที่แจ้งไว้ให้ท่านภายใน 5 วันทำการถัดจากวันคำนวณมูลค่าทรัพย์สินสุทธิ มูลค่าหน่วยลงทุน และราคาหน่วยลงทุนของวันทำการรับซื้อคืนหน่วยลงทุน (โดยมิให้นับรวมวันหยุดทำการในต่างประเทศของผู้ประกอบธุรกิจการจัดการกองทุนต่างประเทศที่มีลักษณะในทำนองเดียวกับธุรกิจการจัดการกองทุนรวมและผู้ประกอบธุรกิจที่เกี่ยวข้องในต่างประเทศ ซึ่งจะส่งผลกระทบต่อค่าธรรมเนียมการชำระราคา ซึ่งบริษัทจัดการกองทุนรวมได้ระบุเกี่ยวกับวันหยุดทำการในต่างประเทศดังกล่าวไว้บนหน้าเว็บไซต์ของบริษัทจัดการ) ที่คำสั่งขายสามารถดำเนินการได้ภายในช่วงเวลารับเช็คตามประกาศของธนาคาร

(ปัจจุบันและในภาวะปกติ บลจ.อีเอสทีสปริง สามารถชำระเงินค่าขายคืนหน่วยลงทุนได้ภายใน 4 วันทำการซื้อขายถัดจากวันทำการซื้อขาย)



รับเช็คทางไปรษณีย์

นายทะเบียนหน่วยลงทุนจะออกเช็คในนามผู้ถือหน่วยลงทุนและส่งเช็คให้ตามที่อยู่ที่ได้รับแจ้งไว้ในใบเปิดบัญชีทางไปรษณีย์ลงทะเบียนภายใน 5 วันทำการถัดจากวันคำนวณมูลค่าทรัพย์สินสุทธิ มูลค่าหน่วยลงทุน และราคาหน่วยลงทุนของวันทำการรับซื้อคืนหน่วยลงทุน (โดยมิให้นับรวมวันหยุดทำการในต่างประเทศของผู้

ประกอบธุรกิจจัดการกองทุนต่างประเทศที่มีลักษณะในทำนองเดียวกับธุรกิจจัดการกองทุนรวมและผู้ประกอบธุรกิจที่เกี่ยวข้องในต่างประเทศ ซึ่งจะส่งผลกระทบต่อราคา ซึ่งบริษัทจัดการกองทุนรวมได้รับบุเกี่ยวกับวันหยุดทำการในต่างประเทศดังกล่าวไว้บนหน้าเว็บไซต์ของบริษัทจัดการ) ที่คำสั่งขายสามารถดำเนินการได้



โอนเงินด้วยวิธีบาทเน็ต

ผู้ถือหน่วยลงทุนสามารถรับเงินค่าขายคืนหน่วยลงทุนจากการโอนเงินด้วยวิธีบาทเน็ต โดยผู้ถือหน่วยลงทุนต้องระบุไว้ในใบคำสั่งขายให้ชัดเจน หรือติดต่อศูนย์ที่ปรึกษาการลงทุน บลจ.อีเอสสปริง โทร.1725 หรือผู้สนับสนุนการขายหรือรับซื้อคืน

ทั้งนี้ หากมีการเปลี่ยนแปลงจำนวนวันในการรับเงินค่าขายคืนหน่วยลงทุน บริษัทจัดการจะแจ้งให้ทราบล่วงหน้าใน เว็บไซต์ของบริษัทจัดการ หรือปิดประกาศ ณ สำนักงานบริษัทจัดการ และสำนักงานของผู้สนับสนุนการขายหรือรับซื้อคืน และสาขา หรือช่องทางอื่น

ผู้ถือหน่วยลงทุนที่ประสงค์จะรับใบยืนยันการรับซื้อคืนหน่วยลงทุนแบบดุลยพินิจของผู้ลงทุน สามารถแจ้งความประสงค์ที่จะขอรับใบยืนยันดังกล่าวได้ที่บริษัทจัดการ หรือช่องทางอื่นใดที่บริษัทจัดการกำหนดเพิ่มเติม

การสับเปลี่ยนหน่วยลงทุน

การสับเปลี่ยนหน่วยลงทุน หมายถึง การขายคืนหน่วยลงทุนของกองทุนกองทุนหนึ่ง (กองทุนต้นทาง) เพื่อซื้อหน่วยลงทุนของกองทุนอีกกองทุนหนึ่ง (กองทุนปลายทาง) ในการสับเปลี่ยนหน่วยลงทุน ผู้ถือหน่วยลงทุนจะต้องทำการเปิดบัญชีกองทุนปลายทางก่อน

ผู้ถือหน่วยลงทุนสามารถสับเปลี่ยนกองทุนได้ทุกวันทำการซื้อขายภายในเวลา 15.30 น ตามช่องทางการทำรายการสับเปลี่ยนหน่วยลงทุนดังนี้

1. ด้วยตนเอง ณ ที่ทำการบริษัทจัดการ หรือผู้สนับสนุนการขายหรือรับซื้อคืน
2. อินเทอร์เน็ต ที่เว็บไซต์ของบริษัทจัดการ
3. คำสั่งซื้ออัตโนมัติ (Auto Investment Plan : AIP)
4. ศูนย์ที่ปรึกษาการลงทุน (เฉพาะบัญชีบุคคลธรรมดา ที่ไม่เป็นบัญชีร่วมเท่านั้น)

ทั้งนี้ กรณีที่วันทำการเป็นวันทำการซื้อขาย และทำรายการภายในเวลาที่กำหนด จะใช้มูลค่าหน่วยลงทุนในวันทำการซื้อขายนั้น หากวันทำการใดมิได้เป็นวันทำการซื้อขาย หรือทำรายการในวันทำการซื้อขายนอกเวลาที่กำหนด จะใช้มูลค่าหน่วยลงทุนในวันทำการซื้อขายถัดไป

มูลค่าขั้นต่ำในการสับเปลี่ยนหน่วยลงทุน	1 บาท ขึ้นไป*
ค่าธรรมเนียมการสับเปลี่ยนหน่วยลงทุน	ไม่มี
ราคาในการสับเปลี่ยนหน่วยลงทุนเข้า	มูลค่าหน่วยลงทุนที่ใช้คำนวณราคาขายหน่วยลงทุน** ณ สิ้นวันทำการซื้อขาย บวกค่าธรรมเนียมการขายหน่วยลงทุน
ราคาในการสับเปลี่ยนหน่วยลงทุนออก	มูลค่าหน่วยลงทุนที่ใช้คำนวณราคาซื้อคืนหน่วยลงทุน** ณ สิ้นวันทำการซื้อขาย

หมายเหตุ * สามารถทำรายการเป็นเศษสตางค์ได้ ผ่านบริษัทจัดการ หรือผู้สนับสนุนการขายหรือรับซื้อคืนบางแห่งที่ระบบคอมพิวเตอร์เอื้ออำนวย และทางอินเทอร์เน็ต

** มูลค่าหน่วยลงทุนที่ใช้คำนวณราคาขายหน่วยลงทุน หมายถึง มูลค่าหน่วยลงทุนที่ตัดทศนิยมตำแหน่งที่ 5 ทิ้งและปัดทศนิยมตำแหน่งที่ 4 ขึ้น และมูลค่าหน่วยลงทุนที่ใช้คำนวณราคาซื้อคืนหน่วยลงทุน หมายถึง มูลค่าหน่วยลงทุนที่ตัดทศนิยมตำแหน่งที่ 5 ทิ้ง

*** บริษัทจัดการขอสงวนสิทธิเปลี่ยนแปลงมูลค่าขั้นต่ำของการสั่งซื้อหน่วยลงทุน มูลค่าขั้นต่ำของการสั่งซื้อขายคืน โดยปรับเพิ่มได้สูงสุดไม่เกิน 1,000 บาท และ/หรือ จำนวนหน่วยลงทุนขั้นต่ำของการสั่งซื้อขายคืน โดยปรับเพิ่มได้สูงสุดไม่เกิน 100 หน่วย โดยให้ถือว่าได้รับความเห็นชอบจากผู้ถือหน่วยลงทุนแล้ว ซึ่งบริษัทจัดการจะแจ้งให้ผู้ถือหน่วยลงทุนทราบล่วงหน้าไม่น้อยกว่า 30 วัน ก่อนวันดำเนินการดังกล่าว (ทั้งนี้ หากในกรณีที่เป็นประโยชน์ต่อผู้ถือหน่วยลงทุน บริษัทจัดการจะแจ้งให้ผู้ถือหน่วยลงทุนทราบล่วงหน้าอย่างน้อย 1 วัน ก่อนวันดำเนินการดังกล่าว) โดยติดประกาศดังกล่าวไว้ที่ทำการของบริษัทจัดการและผู้สนับสนุนการขายหรือรับซื้อคืน และประกาศใน เว็บไซต์ของบริษัทจัดการ หรือช่องทางอื่นใดที่บริษัทจัดการกำหนด



สับเปลี่ยนด้วยตนเอง ณ ที่ทำการหรือสาขาของบริษัทจัดการหรือผู้สนับสนุนการขายหรือรับซื้อคืน

ผู้ถือหน่วยลงทุนสามารถสั่งสับเปลี่ยนหน่วยลงทุนที่บริษัทจัดการหรือผู้สนับสนุนการขายหรือรับซื้อคืนได้ทุกวันทำการซื้อขายภายในเวลา 15.30 น. หรือตามเวลาที่บริษัทจัดการหรือผู้สนับสนุนการขายหรือรับซื้อคืนกำหนด

ในการสั่งสับเปลี่ยนหน่วยลงทุนนั้น ผู้ถือหน่วยลงทุนจะต้องกรอกรายละเอียดใน ใบคำสั่งสับเปลี่ยนหน่วยลงทุนให้ครบถ้วน โดยระบุชื่อกองทุนต้นทาง จำนวนเงินสุทธิหรือจำนวนหน่วยลงทุนที่ต้องการจะสับเปลี่ยนจากกองทุนต้นทาง และชื่อกองทุนปลายทาง พร้อมกับแสดงสมุดบัญชีแสดงสิทธิในหน่วยลงทุนของกองทุนต้นทาง และกองทุนปลายทาง (ถ้ามี) ทั้งนี้ บริษัทจัดการหรือผู้สนับสนุนการขายหรือรับซื้อคืนจะส่งมอบหลักฐานการรับคำสั่งสับเปลี่ยนหน่วยลงทุนให้แก่ผู้ถือหน่วยลงทุนไว้เป็นหลักฐาน

ในการสับเปลี่ยนหน่วยลงทุนภายใต้การจัดการของบริษัทจัดการ บริษัทจัดการจะยกเว้นข้อกำหนดมูลค่าขั้นต่ำของการสั่งซื้อหน่วยลงทุนของกองทุนปลายทางให้แก่ผู้ถือหน่วยลงทุน

บริษัทจัดการจะยกเลิกจำนวนหน่วยลงทุนของกองทุนต้นทางในวันทำการถัดจากวันที่รายการสับเปลี่ยนนั้นเสร็จสมบูรณ์แล้ว และจะเพิ่มจำนวนหน่วยลงทุนของกองทุนปลายทาง ตามรายละเอียด เรื่อง ราคาขาย และราคารับซื้อคืนกรณีสับเปลี่ยนหน่วยลงทุน



สับเปลี่ยนผ่านระบบอินเทอร์เน็ตที่เว็บไซต์ของบริษัทจัดการ

ผู้ถือหน่วยลงทุนอาจสั่งสับเปลี่ยนหน่วยลงทุนผ่านบริการนี้ได้ทุกวัน โดยผ่านเว็บไซต์ของบริษัทจัดการ

การสั่งสับเปลี่ยนหน่วยลงทุนภายในเวลา 15.30 น. ในวันทำการซื้อขายให้ถือว่าเป็นการสั่งสับเปลี่ยนหน่วยลงทุนในวันทำการซื้อขายนั้น

การสั่งสับเปลี่ยนหน่วยลงทุนหลังเวลา 15.30 น. ในวันทำการซื้อขายหรือการสั่งสับเปลี่ยนหน่วยลงทุนในวันหยุดทำการซื้อขายให้ถือเป็นการสั่งสับเปลี่ยนหน่วยลงทุนในวันทำการซื้อขายถัดไป และใช้เกณฑ์การคำนวณราคาในวันทำการซื้อขายถัดไป

ผู้ถือหน่วยลงทุนสามารถเลือกใช้บริการสับเปลี่ยนหน่วยลงทุนผ่านเว็บไซต์ของบริษัทจัดการโดยปฏิบัติตามขั้นตอนการทำรายการตามที่ได้แสดงไว้บนเครือข่ายอินเทอร์เน็ตและทำการยืนยันความถูกต้องเพื่อให้รายการดังกล่าวเสร็จสมบูรณ์ โดยบริการสับเปลี่ยนหน่วยลงทุนผ่านเว็บไซต์ของบริษัท สามารถทำรายการได้ตลอด 24 ชั่วโมง โดยสับเปลี่ยนเป็นจำนวนเงิน หรือเป็นจำนวนหน่วยลงทุน ได้ครั้งละไม่เกิน 300,000,000 บาท (สามร้อยล้านบาทถ้วน) โดยไม่จำกัดจำนวนครั้งต่อวัน หรือมูลค่าอื่นๆที่บริษัทจัดการจะแจ้งในอนาคต ซึ่งจะประกาศใน เว็บไซต์ของบริษัทจัดการ



สับเปลี่ยนผ่านคำสั่งสับเปลี่ยนซื้ออัตโนมัติ (Automatic Investment Plan : AIP)

ผู้ถือหน่วยลงทุนที่ต้องการสั่งสับเปลี่ยนหน่วยลงทุนเป็นงวด งวดละเท่าๆ กัน สามารถกำหนดคำสั่งสับเปลี่ยนหน่วยลงทุนอัตโนมัติด้วยตัวเองผ่านเว็บไซต์ของบริษัทจัดการหรือผู้สนับสนุนการขายหรือรับซื้อคืนหรือด้วยวิธีการอื่นที่อาจมีขึ้นในอนาคต หรือติดต่อสอบถามได้ที่บริษัทจัดการ

ในการสั่งสับเปลี่ยนหน่วยลงทุนอัตโนมัติ ผู้ถือหน่วยลงทุนจะต้องยื่นใบคำสั่งสับเปลี่ยนหน่วยลงทุนอัตโนมัติต่อบริษัทจัดการหรือผู้สนับสนุนการขายหรือรับซื้อคืน โดยระบุชื่อกองทุนต้นทาง จำนวนเงินหรือจำนวนหน่วยลงทุนที่ต้องการสั่งสับเปลี่ยนในแต่ละงวด ชื่อกองทุนปลายทาง และกำหนดวันที่ให้ทำรายการสับเปลี่ยนเป็นลำดับวันที่ของสัปดาห์หรือของเดือนหรือของไตรมาสหรือของปี ที่ต้องการทำรายการสั่งสับเปลี่ยนหน่วยลงทุน รวมทั้งระบุว่าจะเลือกให้ทำรายการในวันทำการก่อนหรือหลังวันที่ต้องการในกรณีในวันดังกล่าวตรงกับวันหยุดทำการซื้อขายของบริษัทจัดการ

คำสั่งสับเปลี่ยนหน่วยลงทุนอัตโนมัติ หรือคำขอยกเลิก จะมีผลภายหลังจากที่มีการบันทึกข้อมูลในระบบคอมพิวเตอร์เรียบร้อยแล้วนั้น ในกรณีที่บริษัทจัดการรับคำสั่งสับเปลี่ยนหน่วยลงทุน หรือคำขอยกเลิกโดยไม่ผ่านอินเทอร์เน็ต บริษัทจัดการอาจใช้เวลาในการรวบรวมคำสั่งสับเปลี่ยนหน่วยลงทุน หรือคำขอยกเลิกดังกล่าวให้แก่นายทะเบียนเพื่อบันทึกข้อมูลในระบบคอมพิวเตอร์ภายใน 2 สัปดาห์นับจากวันที่ยื่นคำขอทำรายการคำสั่งสับเปลี่ยนหน่วยลงทุนอัตโนมัติหรือวันที่ยื่นคำขอยกเลิก



สับเปลี่ยนผ่านศูนย์ที่ปรึกษาการลงทุน โทร.1725

บริษัทจัดการจะให้บริการนี้ เฉพาะผู้ถือหน่วยลงทุนที่มีบัญชีกองทุนเป็นบัญชีประเภทบุคคลไม่เป็นบัญชีร่วม เว้นแต่เป็นไปตามที่บริษัทจัดการกำหนด

ผู้ถือหน่วยลงทุนสามารถสับเปลี่ยนหน่วยลงทุนผ่านศูนย์ที่ปรึกษาการลงทุนได้ทุกวันทำการซื้อขายของบริษัทจัดการจนถึงเวลา 15.30 น.** โดยเจ้าหน้าที่จะทำการตรวจสอบรายละเอียดความมีตัวตนของผู้ถือหน่วยลงทุนก่อนทำรายการทุกครั้ง

ในการสั่งสับเปลี่ยนหน่วยลงทุน ผู้ถือหน่วยลงทุนจะต้องแจ้งกองทุนที่ต้องการสับเปลี่ยนแก่เจ้าหน้าที่ศูนย์ที่ปรึกษาการลงทุน ให้ครบถ้วน โดยระบุชื่อกองทุนต้นทาง จำนวนเงินหรือจำนวนหน่วยลงทุนที่ต้องการสับเปลี่ยนจากกองทุนต้นทาง และชื่อกองทุนปลายทางที่ต้องการสับเปลี่ยนเข้า

การสั่งสับเปลี่ยนหน่วยลงทุนภายในเวลาที่กำหนดในวันทำการซื้อขายให้ถือว่าเป็นการสั่งสับเปลี่ยนหน่วยลงทุนในวันทำการซื้อขายนั้น

หากผู้ถือหน่วยลงทุนต้องการเอกสารเพื่อเก็บไว้เป็นหลักฐานในการทำรายการ ผู้ถือหน่วยลงทุนสามารถแจ้งเจ้าหน้าที่ให้ทำการส่งเอกสารการยืนยันการทำรายการผ่านเครื่องโทรสารได้

ราคาขายและราคารับซื้อคืนกรณีสับเปลี่ยนหน่วยลงทุน

ในการสับเปลี่ยนหน่วยลงทุน มูลค่าหน่วยลงทุนที่ใช้เป็นเกณฑ์ในการคำนวณเมื่อสิ้นวันทำการสับเปลี่ยนหน่วยลงทุน จะกำหนดราคาขายและราคารับซื้อคืน ดังนี้

- 1) ในกรณีที่กองทุนเป็นกองทุนต้นทาง การกำหนดราคารับซื้อคืนจะใช้ราคารับซื้อของวันที่การสับเปลี่ยนหน่วยลงทุนมีผล ที่คำนวณได้เมื่อสิ้นวันทำการ หักด้วยส่วนต่างมูลค่าหน่วยลงทุน (Spread) และค่าใช้จ่าย ค่าเบี้ยปรับ หรือค่าธรรมเนียมอื่นใด (ถ้ามี)

- 2) ในกรณีที่กองทุนเป็นกองทุนปลายทาง การกำหนดราคาขายจะใช้ราคาขายของวันที่สับเปลี่ยนหน่วยลงทุนมีผล ที่คำนวณได้เมื่อสิ้นวันทำการ บวกด้วยส่วนต่างมูลค่าหน่วยลงทุน (Spread) และค่าใช้จ่าย ค่าเบี้ยปรับ หรือค่าธรรมเนียมอื่นใด (ถ้ามี)

ทั้งนี้ บริษัทจัดการอาจเปลี่ยนแปลง ปรับปรุง ช่องทาง วิธีการ และ/หรือ เงื่อนไข เกี่ยวกับการซื้อ ขาย สับเปลี่ยนหน่วยลงทุน รวมถึงบริการใดๆ ที่เกี่ยวข้อง โดยถือว่าได้รับความเห็นชอบจากผู้ถือหน่วยลงทุนแล้ว โดยบริษัทจัดการจะแจ้งให้ผู้ถือหน่วยลงทุนทราบล่วงหน้าไม่น้อยกว่า 30 วันนับ เว้นแต่การเปลี่ยนแปลงดังกล่าวข้างต้นเป็นการเปลี่ยนแปลงที่เป็นประโยชน์กับผู้ถือหน่วยลงทุน หรือไม่กระทบสิทธิของผู้ถือหน่วยลงทุน บริษัทจัดการจะแจ้งให้ผู้ถือหน่วยลงทุนทราบล่วงหน้าไม่น้อยกว่า 7 วัน ผ่านทาง เว็บไซต์ของบริษัทจัดการ หรือช่องทางที่เข้าถึงได้ง่าย และทั่วถึง

ผู้ถือหน่วยลงทุนสามารถสับเปลี่ยนหน่วยลงทุนระหว่างบัญชีกองทุนในกลุ่มกองทุน “ทหารไทย” ภายใต้เลขที่ผู้ถือหน่วยลงทุนเดียวกันเท่านั้น ทั้งนี้ ผู้ถือหน่วยลงทุนจะต้องติดต่อศูนย์ที่ปรึกษาการลงทุน ของ บลจ.อีเอสทีสปริง หรือผู้สนับสนุน เพื่อเปิดบัญชีกองทุนปลายทางก่อนทำการสับเปลี่ยนหน่วยลงทุน หรือทำการเปิดบัญชีกองทุนปลายทางด้วยตนเองทางอินเทอร์เน็ตที่ เว็บไซต์ของบริษัทจัดการ

ผู้ถือหน่วยลงทุนที่ประสงค์จะรับไปยืนยันการสับเปลี่ยนหน่วยลงทุน สามารถแจ้งความประสงค์ที่จะขอรับไปยืนยันการสับเปลี่ยนหน่วยลงทุนได้ที่บริษัทจัดการ หรือช่องทางอื่นใดที่บริษัทจัดการกำหนดเพิ่มเติม

หมายเหตุ * สามารถทำรายการเป็นเศษสตางค์ได้ ผ่านบริษัทจัดการ หรือผู้สนับสนุนการขายหรือรับซื้อคืนบางแห่งที่ระบบคอมพิวเตอร์เอื้ออำนวยเครื่องฝากถอนเงินอัตโนมัติ และทางอินเทอร์เน็ต

** กรณีที่สั่งสับเปลี่ยนหลังเวลาที่กำหนด ระบบจะจัดเป็นคำสั่งสับเปลี่ยนเพื่อทำรายการในวันทำการถัดไป โดยกรณีที่วันทำการ เป็นวันทำการซื้อขาย และทำรายการภายในเวลาที่กำหนดจะใช้มูลค่าหน่วยลงทุนในวันทำการชื้อขายนั้น หากวันทำการใดมิได้เป็นวันทำการชื้อขายหรือทำรายการในวันทำการชื้อขายนอกเวลาที่กำหนดจะใช้มูลค่าหน่วยลงทุนในวันทำการชื้อขายถัดไป

ตารางสรุประยะเวลาในการซื้อ ขาย สับเปลี่ยนหน่วยลงทุน

กรณีชื้อหน่วยลงทุน

กองทุนเปิด	หน่วยลงทุน
ES-MAP	ได้รับหน่วยลงทุนภายใน 2 วันทำการถัดจากวันทำการชื้อขาย

กรณีขายหน่วยลงทุน

กองทุนเปิด	การจ่ายเงิน
ES-MAP	<p>ภายใน 5 วันทำการถัดจากวันคำนวณมูลค่าทรัพย์สินสุทธิมูลค่าหน่วยลงทุน และราคาหน่วยลงทุนของวันทำการรับซื้อคืนหน่วยลงทุน (โดยมีให้วันรวมวันหยุดทำการในต่างประเทศของผู้ประกอบธุรกิจการจัดการกองทุนต่างประเทศที่มีลักษณะในทำนองเดียวกับธุรกิจการจัดการกองทุนรวม และผู้ประกอบธุรกิจที่เกี่ยวข้องในต่างประเทศ ซึ่งจะส่งผลกระทบต่อชำระราคา ซึ่งบริษัทจัดการกองทุนรวมได้ระบุเกี่ยวกับวันหยุดทำการในต่างประเทศดังกล่าวไว้แล้วในหนังสือชี้ชวนส่วนข้อมูลกองทุนรวม)</p> <p>(ในภาวะปกติ บลจ.อีส์ทีสปริง สามารถชำระเงินค่าขายคืนหน่วยลงทุนได้ภายใน 4 วันทำการซื้อขายถัดจากวันทำการซื้อขาย)</p>

กรณีสับเปลี่ยนหน่วยลงทุน

การสับเปลี่ยนหน่วยลงทุนระหว่างกองทุนรวมภายใต้การจัดการของบริษัทจัดการ

บริษัทจัดการจะดำเนินการการสับเปลี่ยนหน่วยลงทุน โดยใช้หลักการ การขายคืนหน่วยลงทุนของกองทุนกองหนึ่ง (กองทุนต้นทาง) เพื่อซื้อหน่วยลงทุนของกองทุนอีกกองหนึ่ง (กองทุนปลายทาง) ทั้งนี้การสับเปลี่ยนหน่วยลงทุนเข้าจะใช้มูลค่าหน่วยลงทุนของวันทำการก่อนหน้าวันรับชำระค่าขายคืนหน่วยลงทุนจากกองทุนต้นทาง เว้นแต่วันทำการดังกล่าวเป็นวันหยุดทำการซื้อขายของกองทุนปลายทาง กองทุนจะเลื่อนวันออกไปเพื่อใช้มูลค่าหน่วยลงทุนของวันที่เป็นวันทำการซื้อขายของกองทุนปลายทางที่ถึงเร็วที่สุด เป็นเกณฑ์ในการคำนวณราคาสับเปลี่ยนหน่วยลงทุนเข้า (รายละเอียดในการซื้อขายหน่วยลงทุนเป็นไปตามที่ระบุไว้ในหนังสือชี้ชวนของกองทุนรวมแต่ละกองทุน) และเป็นไปตามที่บริษัทจัดการกำหนด

บริษัทจัดการขอสงวนสิทธิที่จะเปลี่ยนแปลงเงื่อนไขระยะเวลาในการสับเปลี่ยนหน่วยลงทุนเข้าดังกล่าวข้างต้น โดยไม่เกินระยะเวลาการชำระเงินค่าขายคืนหน่วยลงทุนของกองทุนต้นทางตามที่กำหนดไว้ในโครงการกองทุนต้นทาง

การจัดสรรหน่วยลงทุน :

ในการเสนอขายครั้งแรก หากมีผู้สั่งซื้อไม่เกิน 500 ล้านหน่วย ผู้สั่งซื้อทุกคนจะได้รับการจัดสรรหน่วยลงทุนตามจำนวนที่สั่งซื้อ

สำหรับกรณีที่มีการจองซื้อหน่วยลงทุนเกินกว่ามูลค่าโครงการ บริษัทจัดการอาจเสนอขายหน่วยลงทุนเกินจำนวนเงินทุนโครงการได้ไม่เกินร้อยละ 15 ของจำนวนเงินทุนโครงการ

หากมีผู้สั่งซื้อเกินกว่าจำนวนที่เสนอขาย บริษัทจัดการอาจดำเนินการจัดสรรหน่วยลงทุนโดยใช้หลักการ “สั่งซื้อก่อนได้ก่อน” ตามข้อมูลที่ได้มีการบันทึกในระบบซื้อขายหน่วยลงทุนของบริษัทจัดการ

ทั้งนี้ กรณีที่สั่งซื้อพร้อมกันและมีหน่วยลงทุนไม่เพียงพอต่อการจัดสรร จะพิจารณาจัดสรรตามจำนวนหน่วยลงทุนที่สั่งซื้อโดยจำนวนที่จัดสรรจะเป็นทวีคูณของ 100 หน่วยตามจำนวนหน่วยลงทุนที่เหลืออยู่ ทั้งนี้ บลจ.อีเอสสปริง ขอสงวนสิทธิ์ที่จะไม่จัดสรรหน่วยลงทุน หากกรณีที่มีมูลค่าที่ได้รับการจัดสรรต่ำกว่า 1,000 บาท หรือ 100 หน่วย

การคืนเงินค่าสั่งซื้อหน่วยลงทุน :

บริษัทจัดการจะคืนเงินค่าสั่งซื้อหน่วยลงทุนให้แก่ผู้สั่งซื้อหน่วยลงทุน ในกรณีที่ผู้สั่งซื้อหน่วยลงทุนที่เสนอขายครั้งแรกไม่ได้รับการจัดสรรไม่ว่าทั้งหมดหรือบางส่วน หรือ

ในกรณีที่บริษัทจัดการต้องเลิกกอง เนื่องจากเมื่อสิ้นสุดระยะเวลาเสนอขายครั้งแรกแล้วปรากฏว่าโครงการไม่สามารถจำหน่ายหน่วยลงทุนให้แก่ประชาชนได้ถึง 35 ราย หรือจำหน่ายหน่วยลงทุนให้แก่ประชาชนได้ถึง 35 ราย แต่มีมูลค่าหน่วยลงทุนที่จำหน่ายได้ทั้งหมดต่ำกว่า 50,000,000 บาท (ห้าสิบล้านบาทถ้วน) และบริษัทจัดการประสงค์จะเลิกกองทุน

บริษัทจัดการจะคืนเงินค่าสั่งซื้อหน่วยลงทุนให้แก่ผู้สั่งซื้อหน่วยลงทุนพร้อมดอกเบี้ย (ถ้ามี) เป็นเงินบาทตามวิธีการขอรับเงินที่ผู้สั่งซื้อระบุไว้ในคำขอเปิดบัญชีกองทุน หรือตามคำสั่งของลูกค้าให้แก่ผู้จองซื้อภายในหนึ่งเดือนนับแต่วันสิ้นสุดระยะเวลาเสนอขายครั้งแรก ในกรณีที่บริษัทจัดการไม่สามารถคืนเงินและผลประโยชน์ภายในกำหนดเวลาได้อันเนื่องจากความผิดพลาดของบริษัทจัดการเอง บริษัทจัดการจะชำระดอกเบี้ยในอัตราไม่ต่ำกว่าร้อยละ 7.5 ต่อปีนับตั้งแต่วันที่ถัดจากวันที่ครบกำหนดเวลานั้นให้ ผู้จองซื้อหน่วยลงทุน

ในการขายหน่วยลงทุนของกองทุน บริษัทจัดการจะดำเนินการดังต่อไปนี้

- 1) รับคำสั่งซื้อหน่วยลงทุนตามจำนวนทั้งหมดที่มีคำสั่งซื้อในวันทำการซื้อขายหน่วยลงทุน เว้นแต่กรณีตามหัวข้อ “กรณีใดที่บริษัทจัดการกองทุนรวมสงวนสิทธิ์ไม่ขายหน่วยลงทุน / สับเปลี่ยนหน่วยลงทุน” หรือตามหัวข้อ “การไม่ขายหรือไม่รับซื้อคืนหน่วยลงทุนตามคำสั่งซื้อหรือคำสั่งขายคืนหน่วยลงทุน” หรือเรื่องการหยุดรับซื้อคืนหน่วยลงทุนตามประกาศกำหนด
- 2) ขายหน่วยลงทุนตามจำนวนทั้งหมดที่มีคำสั่งซื้อหน่วยลงทุนในวันทำการซื้อขายหน่วยลงทุน และเพิ่มจำนวนหน่วยลงทุนที่ขายในวันทำการที่ 2 ถัดจากวันทำการซื้อขายหน่วยลงทุนดังกล่าว โดยบริษัทจัดการจะใช้มูลค่า

หน่วยลงทุนของสิ้นวันทำการซื้อขายหน่วยลงทุนนั้นเป็นเกณฑ์ในการคำนวณราคาขายหน่วยลงทุน เว้นแต่กรณีตามหัวข้อ “การไม่ขายหรือไม่รับซื้อคืนหน่วยลงทุนตามคำสั่งซื้อหรือคำสั่งขายคืนหน่วยลงทุน”

- 3) บริษัทจัดการจะจัดสรรหน่วยลงทุนให้แก่ผู้สั่งซื้อ โดยคำนวณจากจำนวนเงินที่สั่งซื้อและชำระเต็มจำนวน หาด้วยราคาขายต่อหน่วยลงทุน ณ วันทำการซื้อขายที่บริษัทจัดการหรือผู้สนับสนุนการขายหรือรับซื้อคืน ได้รับชำระเงินค่าซื้อหน่วยลงทุนเต็มจำนวน จำนวนหน่วยลงทุนที่ได้รับการจัดสรรจะคำนวณเป็นตัวเลขทศนิยม 5 ตำแหน่งและใช้ผลลัพธ์เป็นตัวเลขทศนิยม 4 ตำแหน่งโดยตัดทศนิยมตำแหน่งที่ 5 ทิ้ง

ทั้งนี้ ในกรณีที่เช็คหรือตราพดฎกปฏิเสธรการจ่ายเงิน หรือไม่สามารถเรียกเก็บเงินได้ ผู้สนับสนุนการขายหรือรับซื้อคืน หรือบริษัทจัดการจะดำเนินการยกเลิกการขายการสั่งซื้อนั้น และแจ้งให้ผู้สั่งซื้อทราบ

ในกรณีที่จำนวนเงินที่ระบุในคำสั่งซื้อหน่วยลงทุนไม่ตรงกับจำนวนเงินที่ชำระ บริษัทจัดการจะจัดสรรหน่วยลงทุนให้ตามจำนวนเงินที่ได้รับชำระเข้าบัญชีเป็นเกณฑ์

บริษัทจัดการจะจัดสรรหน่วยลงทุนให้ผู้สั่งซื้อหน่วยลงทุนตามที่สั่งซื้อและได้รับชำระค่าซื้อหน่วยลงทุนเต็มจำนวนแล้ว ยกเว้นในกรณีที่การสั่งซื้อหน่วยลงทุนนั้นมีผลทำให้จำนวนหน่วยลงทุนของกองทุนเกินจำนวนหน่วยที่จดทะเบียนกับสำนักงานคณะกรรมการ ก.ล.ต. การจัดสรรหน่วยลงทุนให้อยู่ในดุลยพินิจของบริษัทจัดการ โดยใช้หลักการ “สั่งซื้อก่อนได้ก่อน” ตามข้อมูลที่ได้มีการบันทึกการขายการซื้อหน่วยลงทุนของบริษัทจัดการ ทั้งนี้ บริษัทจัดการสงวนสิทธิที่จะจัดสรรหรือไม่จัดสรรหน่วยลงทุนแต่บางส่วนหรือทั้งหมดก็ได้ โดยไม่จำเป็นต้องแจ้งให้ทราบล่วงหน้า และบริษัทจัดการจะคืนเงินค่าซื้อหน่วยลงทุนส่วนที่ไม่ได้รับการจัดสรร พร้อมดอกเบี้ย (ถ้ามี) ให้ผู้สั่งซื้อตามวิธีการรับเงินค่าขายคืนหน่วยลงทุนที่ผู้สั่งซื้อระบุไว้ในการเปิดบัญชีกองทุน

2. สำหรับผู้ถือหน่วยลงทุนที่ทำรายการซื้อ ขายคืนหรือสับเปลี่ยนหน่วยลงทุน บริษัทจัดการจะใช้ราคาขายหรือรับซื้อคืน ณ สิ้นวันทำการซื้อขายหรือวันที่รายการสับเปลี่ยนมีผล ดังนี้

- 1) กรณีที่ทำรายการซื้อ ขายคืน หรือสับเปลี่ยนหน่วยลงทุน ภายในเวลาที่กำหนดของวันทำการซื้อขาย ให้ถือว่าเป็นการสั่งซื้อ ขายคืน หรือสับเปลี่ยนหน่วยลงทุน ในวันทำการซื้อขายนั้น ในราคาขายหรือรับซื้อคืนหน่วยลงทุนที่คำนวณได้ ณ วันทำการถัดจากวันทำการซื้อขาย ซึ่งจะใช้มูลค่าหน่วยลงทุน ณ สิ้นวันทำการซื้อขายหน่วยลงทุนเป็นเกณฑ์ในการคำนวณราคาขายหรือรับซื้อคืนหน่วยลงทุน ซึ่งเป็นราคาที่รับรองโดยผู้ดูแลผลประโยชน์แล้ว
- 2) กรณีทำรายการซื้อ ขายคืนหรือสับเปลี่ยนหน่วยลงทุน หลังเวลาที่กำหนดของวันทำการซื้อขาย หรือในวันหยุดทำการซื้อขาย ให้ถือว่าเป็นการสั่งซื้อ ขายคืนหรือสับเปลี่ยนหน่วยลงทุนในวันทำการซื้อขายถัดไป ในราคาขายหรือรับซื้อคืนหน่วยลงทุนที่คำนวณได้ ณ วันทำการถัดจากวันทำการซื้อขายถัดไป ซึ่งจะใช้มูลค่า

หน่วยลงทุน ณ สิ้นวันทำการซื้อขายหน่วยลงทุนถัดไปเป็นเกณฑ์ในการคำนวณราคาขายหน่วยลงทุนซึ่งเป็นราคาที่ได้รับรองโดยผู้ดูแลผลประโยชน์แล้ว

3. บริษัทจัดการมีวัตถุประสงค์ที่จะไม่เสนอขายหน่วยลงทุนของกองทุน กับหรือเพื่อประโยชน์กับ

- 1) พลเมืองสหรัฐอเมริกา หรือผู้มีถิ่นฐานอยู่ในประเทศสหรัฐอเมริกา (ซึ่งรวมถึงดินแดนของประเทศสหรัฐอเมริกา หรือที่ประเทศสหรัฐอเมริกาคบครอง) รวมถึงผู้ที่มีหนังสือเดินทางของประเทศสหรัฐอเมริกา หรือผู้ถือ Green Card ที่ออกโดยประเทศสหรัฐอเมริกา
- 2) นิติบุคคล รวมถึงบริษัท หรือห้างหุ้นส่วน เป็นต้นซึ่งจัดตั้งขึ้นภายใต้กฎหมายของประเทศสหรัฐอเมริกา รวมถึงสาขาของนิติบุคคลดังกล่าว
- 3) หน่วยงานของรัฐบาลสหรัฐอเมริกาทั้งในและนอกประเทศสหรัฐอเมริกา
- 4) ผู้ลงทุนซึ่งติดต่อหรือรับข้อมูล หรือส่งคำสั่งเกี่ยวกับหน่วยลงทุนของบริษัทจัดการ หรือชำระ/รับชำระเงินเกี่ยวกับหน่วยลงทุนดังกล่าวในประเทศสหรัฐอเมริกา ทั้งนี้ รวมถึงผู้ลงทุนที่ใช้ตัวแทนหรือผู้จัดการที่ตั้งอยู่ในประเทศสหรัฐอเมริกาในการดำเนินการดังกล่าว
- 5) กองทรัพย์สินของบุคคลและนิติบุคคลดังกล่าวตามข้อ 1) – ข้อ 4)

บริษัทจัดการจึงขอสงวนสิทธิที่จะปฏิเสธหรือระงับการสั่งซื้อ การจัดสรร และ/หรือ การโอนหน่วยลงทุน ไม่ว่าจะทางตรงหรือทางอ้อม สำหรับผู้ลงทุนที่มีลักษณะดังกล่าวข้างต้น

บริษัทจัดการขอสงวนสิทธิที่จะปฏิเสธหรือระงับ คำสั่งซื้อหน่วยลงทุนใด ๆ ที่บริษัทพิจารณาแล้วเห็นว่า อาจมีผลกระทบต่อการบริหารกองทุนอย่างมีประสิทธิภาพเพื่อเป็นการรักษาผลประโยชน์ของผู้ถือหน่วยลงทุน

บริษัทจัดการอาจหยุดรับคำสั่งซื้อหน่วยลงทุนเป็นการชั่วคราวเมื่อพิจารณาแล้วเห็นว่า การรับคำสั่งซื้อหน่วยลงทุนต่อไปตามปกติจะมีผลกระทบต่อการบริหารกองทุนอย่างมีประสิทธิภาพ หรือ ต่อผู้ถือหน่วยลงทุนหรือต่อกองทุน

4. บริษัทจัดการอาจปฏิเสธคำสั่งซื้อหน่วยลงทุนของผู้ลงทุน ในกรณีดังต่อไปนี้โดยไม่ต้องให้เหตุผลใด ๆ

- 1) คำสั่งซื้อที่จะมีผลให้ผู้ลงทุนรายใดถือหน่วยลงทุนมากกว่าร้อยละ 10 ของมูลค่าทรัพย์สินสุทธิของกองทุน
- 2) คำสั่งซื้อโดยผู้ลงทุนที่ไม่มีสัญชาติไทยและมีภูมิลำเนาหรือถิ่นที่อยู่ในต่างประเทศที่มีมูลค่ามากกว่า 10 ล้านบาท หรือเป็นผลให้ผู้ลงทุนดังกล่าวถือหน่วยลงทุนมีมูลค่ารวมกันมากกว่า 10 ล้านบาท

3) ในการซื้อหน่วยลงทุน บริษัทจัดการขอสงวนสิทธิ์ที่จะปฏิเสธการสั่งซื้อหน่วยลงทุนใดๆที่บริษัทจัดการได้พิจารณาแล้วเห็นว่าคำสั่งซื้อดังกล่าวอาจมีผลกระทบต่อการบริหารกองทุนอย่างมีประสิทธิภาพ โดยบริษัทจัดการจะพิจารณาถึงระยะเวลาของการลงทุน และ/หรือจำนวนเงินของการสั่งซื้อดังกล่าว ทั้งนี้ เพื่อเป็นการรักษาผลประโยชน์ของกองทุนและผู้ถือหน่วยลงทุน

5. การหยุดรับคำสั่งซื้อหน่วยลงทุนเป็นการชั่วคราว หรือถาวร

บริษัทจัดการอาจหยุดรับคำสั่งซื้อหน่วยลงทุนเป็นการชั่วคราวหรือถาวรเมื่อบริษัทจัดการพิจารณาแล้วเห็นว่าในบางสถานการณ์การรับคำสั่งซื้อหน่วยลงทุนต่อไปตามปกติจะมีผลกระทบต่อการบริหารกองทุนอย่างมีประสิทธิภาพ หรือต่อผู้ถือหน่วยลงทุน หรือต่อกองทุน

ทั้งนี้ เมื่อบริษัทจัดการเห็นควรให้กองทุนหยุดรับคำสั่งซื้อหน่วยลงทุนเป็นการชั่วคราวหรือถาวร หรือเห็นควรให้รับคำสั่งซื้อหน่วยลงทุนได้ตามปกติ โดยบริษัทจัดการจะประกาศล่วงหน้าอย่างน้อย 3 วันก่อนการหยุดรับคำสั่งซื้อหน่วยลงทุนเป็นการชั่วคราวหรือถาวร โดยประกาศในเว็บไซต์ของบริษัทจัดการ หรือช่องทางที่เข้าถึงได้ง่ายและทั่วถึง และแจ้งให้สำนักงานคณะกรรมการ ก.ล.ต.ภายใน 3 วันนับแต่วันที่ประกาศหยุดรับคำสั่งซื้อหน่วยลงทุนเป็นการชั่วคราวหรือถาวร

6. การเปิดเผยข้อมูลการถือหน่วยลงทุนเกิน 1 ใน 3 ของ กองทุนเปิดอีสท์สปริง Multi Asset Portfolio ณ วันที่ 11 พฤศจิกายน 2566 ไม่มีการถือหน่วยลงทุนเกิน 1 ใน 3 ของกลุ่มบุคคลใดบุคคลหนึ่ง (ผู้ลงทุนสามารถตรวจสอบข้อมูลการถือหน่วยลงทุนของบุคคลหรือกลุ่มบุคคล ได้ที่ website ของ บลจ.ที่ <https://www.eastspring.co.th>)

7. ตารางสรุปอัตราส่วนการลงทุนของกองทุนรวม

ส่วนที่ 1 : อัตราส่วนการลงทุนที่คำนวณตามผู้ออกทรัพย์สินหรือคู่สัญญา (single entity limit)

ข้อ	ประเภททรัพย์สิน	อัตราส่วน (% ของ NAV)
1	ตราสารภาครัฐไทย	ไม่จำกัดอัตราส่วน
2	ตราสารภาครัฐต่างประเทศ	
	2.1 กรณีมี credit rating อยู่ใน 2 อันดับแรกขึ้นไป	ไม่จำกัดอัตราส่วน
	2.2 กรณีมี credit rating อยู่ในระดับ investment grade แต่ต่ำกว่า 2 อันดับแรก	ไม่เกิน 35%
3	หน่วย CIS	
	3.1 ในประเทศ	ไม่เกิน 10%
	3.2 ต่างประเทศ	ไม่จำกัดอัตราส่วน
4	เงินฝากหรือตราสารเทียบเท่าเงินฝากที่ผู้รับฝากหรือผู้ออกตราสารมีลักษณะอย่างใดอย่างหนึ่งดังนี้	ไม่เกิน 20%(หรือไม่เกิน 10% เมื่อเป็นการลงทุนในต่าง

ข้อ	ประเภททรัพย์สิน	อัตราส่วน (% ของ NAV)
	<p>4.1 มี credit rating อยู่ในระดับ investment grade</p> <p>4.2 เป็นธนาคารออมสิน ทั้งนี้ เฉพาะเงินฝากหรือตราสารที่รัฐบาลเป็นประกัน</p>	<p>ประเทศหรือผู้มีภาระผูกพัน มีภูมิลำเนาอยู่ต่างประเทศ โดยเลือก ใช้ credit rating แบบ national scale)</p>
5	<p>ตราสารที่มีลักษณะครบถ้วนดังนี้</p> <p>5.1 เป็นตราสารหนี้ที่ผู้ออกจัดตั้งขึ้นตามกฎหมายไทย หรือสาขาของธนาคารพาณิชย์ต่างประเทศที่ได้รับอนุญาตให้ประกอบธุรกิจธนาคารพาณิชย์ในประเทศไทย</p> <p>5.2 เป็นตราสารที่มีลักษณะอย่างใดอย่างหนึ่งดังนี้</p> <p>5.2.1 ผู้ออกเป็นบริษัทจดทะเบียน</p> <p>5.2.2 ผู้ออกมีการเปิดเผยข้อมูลเป็นการทั่วไปโดยมีรายละเอียดตามแบบ filing</p> <p>5.2.3 ในกรณีที่เป็ตราสารที่มีกำหนดวันชำระหนี้สั้นกว่าหรือเท่ากับ 397 วัน นับแต่วันที่ลงทุน แบบไม่ได้มีลักษณะตาม 5.2.1 หรือ 5.2.2 ผู้มีภาระผูกพันตามตราสารดังกล่าวต้องเป็นบุคคลดังนี้</p> <p>5.2.3.1 ธพ. บง. หรือ บค. ตามกฎหมายว่าด้วยธุรกิจสถาบันการเงิน</p> <p>5.2.3.2 ธนาคารออมสิน</p> <p>5.2.3.3 ธนาคารอาคารสงเคราะห์</p> <p>5.2.3.4 ธนาคารเพื่อการเกษตรและสหกรณ์การเกษตร</p> <p>5.2.3.5 บริษัทตลาดรองสินเชื่อที่อยู่อาศัย</p> <p>5.2.3.6 ธนาคารพัฒนาวิสาหกิจขนาดกลางและขนาดย่อมแห่งประเทศไทย</p> <p>5.2.3.7 ธนาคารเพื่อการส่งออกและนำเข้าแห่งประเทศไทย</p> <p>5.2.3.8 ธนาคารอิสลามแห่งประเทศไทย</p> <p>5.2.3.9 บล.</p> <p>5.3 เสนอขายในประเทศไทย</p> <p>5.4 มี credit rating อยู่ในระดับ investment grade</p> <p>5.5 ในกรณีที่เป็ตราสารที่มีกำหนดวันชำระหนี้มากกว่า 397 วัน นับแต่วันที่ลงทุน ต้องขึ้นทะเบียนหรืออยู่ในระบบของ regulate market</p>	<p>ไม่เกินอัตราดังนี้ แล้วแต่อัตราใดจะสูงกว่า</p> <p>(1) 10% หรือ</p> <p>(2) น้ำหนักของตราสารที่ลงทุนใน benchmark + 5%</p>

ชื่อ	ประเภททรัพย์สิน	อัตราส่วน (% ของ NAV)
6	<p>ทรัพย์สินดังนี้</p> <p>6.1 ตราสารทุนที่จดทะเบียนซื้อขายในกระดานซื้อขายหลักทรัพย์สำหรับผู้ลงทุนทั่วไปของตลาดซื้อขายหลักทรัพย์ต่างประเทศ (แต่ไม่รวมถึงตราสารทุนที่ผู้ออกตราสารอยู่ระหว่างดำเนินการแก้ไขเหตุที่อาจทำให้มีการเพิกถอนการเป็นหลักทรัพย์ซื้อขายในตลาดซื้อขายหลักทรัพย์ต่างประเทศ)</p> <p>6.2 ตราสารทุนที่ออกโดยบริษัทที่จัดตั้งขึ้นตามกฎหมายต่างประเทศ ซึ่งหุ้นของบริษัทดังกล่าวซื้อขายในกระดานซื้อขายหลักทรัพย์สำหรับผู้ลงทุนทั่วไปของตลาดซื้อขายหลักทรัพย์ต่างประเทศ (แต่ไม่รวมถึงบริษัทที่อยู่ระหว่างดำเนินการแก้ไขเหตุที่อาจทำให้มีการเพิกถอนหุ้นออกจากการซื้อขายในตลาดซื้อขายหลักทรัพย์ต่างประเทศ)</p> <p>6.3 หุ้นที่อยู่ในระหว่าง IPO เพื่อการจดทะเบียนซื้อขายตาม 6.1</p> <p>6.4 ตราสารที่มีลักษณะครบถ้วนดังนี้</p> <p>6.4.1 เป็นตราสารหนี้ที่ผู้ออกจัดตั้งขึ้นตามกฎหมายไทย และเสนอขายตราสารนั้นในต่างประเทศ หรือผู้ออกจัดตั้งขึ้นตามกฎหมายต่างประเทศ (แต่ไม่รวมสาขาของธนาคารพาณิชย์ต่างประเทศที่ได้รับอนุญาตให้ประกอบธุรกิจธนาคารพาณิชย์ในประเทศไทย) หรือเป็นตราสาร Basel III</p> <p>6.4.2 มี credit rating อยู่ในระดับ investment grade</p> <p>6.4.3 เป็นตราสารที่มีลักษณะอย่างใดอย่างหนึ่งดังนี้</p> <p>6.4.3.1 ผู้ออกเป็นบริษัทจดทะเบียนใน SET หรือในตลาดซื้อขายหลักทรัพย์ต่างประเทศ</p> <p>6.4.3.2 ผู้ออกมีการเปิดเผยข้อมูลเป็นการทั่วไปโดยมีรายละเอียดตามแบบ filing</p> <p>6.4.3.3 ในกรณีที่ตราสารที่มีกำหนดวันชำระหนี้สั้นกว่าหรือเท่ากับ 397 วัน นับแต่วันที่ลงทุน และไม่ได้มีลักษณะตาม 6.4.3.1 หรือ 6.4.3.2 ผู้มีภาระผู้พันตามตราสารดังกล่าวต้องเป็นบุคคลดังนี้</p> <p>6.4.3.3.1 บุคคลตามข้อ 5.2.3.1 – 5.2.3.9</p> <p>6.4.3.3.2 สถาบันการเงินระหว่างประเทศที่ประเทศไทยเป็นสมาชิก</p>	<p>ไม่เกินอัตราดังนี้ แล้วแต่อัตราใดจะสูงกว่า</p> <p>(1) 10% หรือ</p> <p>(2) น้ำหนักของทรัพย์สินที่ลงทุนใน benchmark + 5%</p>

ข้อ	ประเภททรัพย์สิน	อัตราส่วน (% ของ NAV)
	<p>6.4.3.3.3 สถาบันการเงินต่างประเทศที่มีลักษณะทำนองเดียวกับบุคคลตามข้อ 6.4.3.3.1 – 6.4.3.3.2</p> <p>6.4.4 ในกรณีที่เป็นตราสารที่มีกำหนดวันชำระหนี้มากกว่า 397 วัน นับแต่วันที่ลงทุน ต้องขึ้นทะเบียนหรืออยู่ในระบบของ regulated market</p> <p>6.5 ใบสำคัญแสดงสิทธิอนุพันธ์ที่มีอันดับความน่าเชื่อถือของผู้ออกตราสารหรือคู่สัญญา (issuer rating) อยู่ในระดับ investment grade</p> <p>6.6 อุดหนุนดังนี้ ที่คู่สัญญา มี credit rating อยู่ในระดับ investment grade</p> <p>6.6.1 OTC derivatives</p> <p>6.7 หน่วย property ที่มีลักษณะครบถ้วนดังนี้</p> <p>6.7.1 จัดทะเบียนซื้อขายหรืออยู่ในระหว่าง IPO เพื่อการจดทะเบียนซื้อขายในกระดานซื้อขายหลักทรัพย์สำหรับผู้ลงทุนทั่วไปของตลาดซื้อขายหลักทรัพย์ต่างประเทศ (แต่ไม่รวมถึงหน่วยดังกล่าวที่อยู่ระหว่างดำเนินการแก้ไขเหตุที่อาจทำให้มีการเพิกถอนหน่วยดังกล่าวจากการซื้อขายในตลาดซื้อขายหลักทรัพย์ต่างประเทศ)</p> <p>6.7.2 เป็นหน่วยของกองทุนที่ไม่ได้มีลักษณะกระจายการลงทุนในกิจการอสังหาริมทรัพย์ หรือสิทธิการเช่า (diversified fund) ตามแนวทางที่สำนักงานกำหนด</p>	
7	ทรัพย์สินอื่นนอกเหนือจากที่ระบุในข้อ 1 - ข้อ 7 (SIP)	ไม่เกิน 5%

หมายเหตุ: ในกรณีเป็นทรัพย์สินดังต่อไปนี้ไม่มีข้อกำหนดเกี่ยวกับ Single entity limit ของผู้รับฝาก ผู้ออกตราสาร หรือ คู่สัญญาแล้วแต่กรณี

1. เงินฝากหรือตราสารเทียบเท่าเงินฝากเพื่อการดำเนินงานของกองทุน
2. derivatives on organized exchange

ส่วนที่ 2 : อัตราส่วนการลงทุนที่คำนวณตามกลุ่มกิจการ (group limit)

ข้อ	ประเภททรัพย์สิน	อัตราส่วน (% ของ NAV)
1	การลงทุนในทรัพย์สินของบริษัททุกบริษัทที่อยู่ในกลุ่มกิจการเดียวกัน หรือการเข้าเป็นคู่สัญญาในธุรกรรมทางการเงินกับบริษัทดังกล่าว	ไม่เกินอัตราใดอัตราหนึ่งดังนี้ แล้วแต่ อัตราใดจะสูงกว่า (1) 25% หรือ (2) น้ำหนักของทรัพย์สินที่ลงทุนใน benchmark + 10%

หมายเหตุ: ในกรณีเป็นทรัพย์สินดังนี้ ไม่มีข้อกำหนดเกี่ยวกับ group limit

1. เงินฝากหรือตราสารเทียบเท่าเงินฝากเพื่อการดำเนินงานของ MF
2. derivatives on organized exchange

ส่วนที่ 3 : อัตราส่วนการลงทุนที่คำนวณตามประเภททรัพย์สิน (product limit)

ข้อ	ประเภททรัพย์สิน	อัตราส่วน (% ของ NAV)
1	<p>ทรัพย์สินดังนี้</p> <p>1.1 ตัวแลกเปลี่ยน หรือตัวสัญญาใช้เงิน ที่มีเงื่อนไขห้ามเปลี่ยนมือแต่ กองทุนได้ดำเนินการให้มีการรับโอนสิทธิเรียกร้องในตราสารได้ตาม วิธีการที่กฎหมายกำหนด หรือมีเงื่อนไขให้กองทุนสามารถขายคืนผู้ ออกตราสารได้</p> <p>1.2 เงินฝากหรือตราสารเทียบเท่าเงินฝากที่มีระยะเวลาการฝาก คงเหลือเกิน 12 เดือน</p> <p>1.3 total SIP ตามข้อ 4 ของส่วนนี้แต่ไม่รวมถึงตราสารหนี้ หรือตรา สาร Basel III ที่มีลักษณะครบถ้วนดังนี้</p> <p>1.3.1 มีลักษณะตาม 6.4.3 และ 6.4.4 ของข้อ 6 ของส่วนที่ 1 : อัตราส่วนการลงทุนที่คำนวณตามผู้ออกทรัพย์สินหรือ คู่สัญญา (single entity limit)</p> <p>1.3.2 มี credit rating อยู่ในระดับต่ำกว่า investment grade หรือไม่มี credit rating</p>	รวมกันไม่เกิน 25%
2	<p>หน่วย CIS</p> <p>3.1 ในประเทศ</p> <p>3.2 ต่างประเทศ</p>	<p>ไม่เกิน 20%</p> <p>ไม่จำกัดอัตราส่วน</p>
3	<p>ตราสารดังนี้ (total SIP)</p> <p>3.1 ทรัพย์สินตามข้อ 8 ของส่วนที่ 1: อัตราส่วนการลงทุนที่คำนวณ ตามผู้ออกทรัพย์สินหรือคู่สัญญา (single entity limit)</p>	รวมกันไม่เกิน 15%

ข้อ	ประเภททรัพย์สิน	อัตราส่วน (% ของ NAV)
	3.2 ตราสารหนี้ หรือตราสาร Basel III ที่มีอันดับความน่าเชื่อถือที่ต่ำกว่าตราสารและ/หรือผู้ออกตราสารที่ต่ำกว่าอันดับที่สามารถลงทุนได้ (non-investment grade/ unrated)	
4	การเข้าทำธุรกรรม derivatives ที่มีวัตถุประสงค์เพื่อการลดความเสี่ยง (Hedging)	ไม่เกินมูลค่าความเสี่ยงที่มีอยู่

หมายเหตุ: สำหรับการลงทุนในเงินฝากหรือตราสารเทียบเท่าเงินฝากเพื่อการดำเนินงานของกองทุน ไม่มีข้อกำหนดเกี่ยวกับ product limit

ส่วนที่ 4 : อัตราส่วนการลงทุนที่คำนวณตามความมีส่วนได้เสียในกิจการที่ลงทุน (concentration limit)

ข้อ	ประเภททรัพย์สิน	อัตราส่วน (% ของ NAV)
1	หุ้นของบริษัทรายใดรายหนึ่ง	ทุกกองทุนรวมกันภายใต้การจัดการของ บลจ. รายเดียวกัน ต้องมีจำนวนหุ้นของบริษัทรวมกัน < 25% ของจำนวนสิทธิออกเสียงทั้งหมดของบริษัทนั้น (ไม่นับรวมการถือหุ้นของกองทุนวายุภักษ์)
2	ตราสารหนี้ ตราสาร Basel III ของ ผู้ออกรายใดรายหนึ่ง (ไม่รวมถึงตราสารหนี้ภาครัฐไทย หรือตราสารหนี้ภาครัฐต่างประเทศ)	2.1 ไม่เกิน 1 ใน 3 ของมูลค่าหนี้สินทางการเงิน (financial liability) ของผู้ออกตราสารรายนั้น ตามที่เปิดเผยไว้ในงบการเงินสำหรับรอบระยะเวลาบัญชีล่าสุด ทั้งนี้ ในกรณีที่ผู้ออกตราสารมีหนี้สินทางการเงินที่ออกใหม่ก่อนครบรอบระยะเวลาบัญชีถัดไปและยังไม่ปรากฏในงบการเงินล่าสุด บลจ. อาจนำมูลค่าหนี้สินทางการเงินดังกล่าวมารวมกับมูลค่าหนี้สินทางการเงินตามงบการเงินล่าสุดด้วยก็ได้โดยข้อมูลหนี้สินทางการเงินนั้นจะต้องเป็นข้อมูลที่มีการเผยแพร่เป็นการทั่วไป และในกรณีที่ผู้ออกตราสารไม่มีหนี้สินทางการเงินตามที่เปิดเผยไว้ในงบการเงินสำหรับรอบระยะเวลาบัญชีล่าสุด ให้ใช้อัตราส่วนไม่เกิน 1 ใน 3 ของมูลค่าการออกและเสนอขายตราสารตามข้อนี้ของผู้ออกรายนั้นเป็นรายครั้ง เว้นแต่ในกรณีที่ผู้ออกตราสารได้มีการยื่นแบบ filing ในลักษณะเป็นโครงการ (bond issuance program) ให้พิจารณาเป็นรายโครงการ

ชื่อ	ประเภททรัพย์สิน	อัตราส่วน (% ของ NAV)
		<p>2.2 ในกรณีที่กองทุนลงทุนในตราสารตามข้อนี้โดยเป็นตราสารที่ออกใหม่และมี credit rating อยู่ในระดับต่ำกว่า investment grade หรือไม่มี credit rating ให้ บลจ. ลงทุนเพื่อกองทุนภายใต้การจัดการของ บลจ. รายเดียวกันรวมกันไม่เกิน 1 ใน 3 ของมูลค่าการออกและเสนอขายตราสารดังกล่าวเป็นรายครั้ง เว้นแต่กรณีที่มีผู้ออกตราสารได้มีการยื่นแบบ filing ในลักษณะเป็นโครงการ (bond issuance program) ให้พิจารณาเป็นโครงการ</p> <p>อัตราส่วนตาม 2.2 ไม่ใช้กับกรณีเป็นตราสารที่ออกโดยบุคคลดังนี้</p> <ol style="list-style-type: none"> 1. ธพ. บง. หรือ บค. ตามกฎหมายว่าด้วยธุรกิจสถาบันการเงิน 2. ธนาคารออมสิน 3. ธนาคารอาคารสงเคราะห์ 4. ธนาคารเพื่อการเกษตรและสหกรณ์การเกษตร 5. บริษัทตลาดรองสินเชื่อที่อยู่อาศัย 6. ธนาคารพัฒนาวิสาหกิจขนาดกลางและขนาดย่อมแห่งประเทศไทย 7. ธนาคารเพื่อการส่งออกและนำเข้าแห่งประเทศไทย 8. ธนาคารอิสลามแห่งประเทศไทย 9. บล. 10. สถาบันการเงินระหว่างประเทศที่ประเทศไทยเป็นสมาชิก 11. สถาบันการเงินต่างประเทศที่มีลักษณะทำนองเดียวกับบุคคลตาม 1 – 9)
3	หน่วย CIS ของกองทุนใดกองทุนหนึ่ง	<ul style="list-style-type: none"> - ไม่เกิน 1 ใน 3 ของจำนวนหน่วย CIS ทั้งหมดของ MF หรือกองทุน CIS ต่างประเทศที่ออกหน่วยนั้น - อัตราข้างต้นไม่ใช้กับการลงทุนดังนี้ <ol style="list-style-type: none"> (1) การลงทุนในหน่วย CIS ของกองทุนที่มีลักษณะครบถ้วนดังนี้ โดยได้รับความเห็นชอบจากสำนักงาน <ol style="list-style-type: none"> (1.1) มีขนาดเล็ก

ชื่อ	ประเภททรัพย์สิน	อัตราส่วน (% ของ NAV)
		(1.2) จัดตั้งขึ้นใหม่โดยมีอายุไม่เกิน 2 ปี (1.3) เสนอขายต่อผู้ลงทุนในวงกว้าง
4	หน่วย property ของกองทุนใดกองทุนหนึ่ง	ไม่เกิน 1 ใน 3 ของจำนวนหน่วย property ทั้งหมดของกองทุน property ที่ออกหน่วยนั้น เว้นแต่เป็นหน่วย property ของกองทุนที่มีลักษณะครบถ้วนดังนี้ โดยได้รับความเห็นชอบจากสำนักงาน (1) มีขนาดเล็ก (2) จัดตั้งขึ้นใหม่โดยมีอายุไม่เกิน 2 ปี (3) เสนอขายต่อผู้ลงทุนในวงกว้าง

ทั้งนี้การคำนวณสัดส่วนตามนโยบายการลงทุนและอัตราส่วนการลงทุนให้เป็นไปตามประกาศคณะกรรมการกำกับตลาดทุนว่าด้วยการลงทุน

8. ตารางค่าธรรมเนียม และค่าใช้จ่ายทั้งหมดที่เรียกเก็บจากกองทุนรวม และผู้ถือหน่วยลงทุน
ค่าธรรมเนียมและค่าใช้จ่ายที่เรียกเก็บจากกองทุนรวม

รายการที่เรียกเก็บ	อัตราตามโครงการ	เรียกเก็บจริง		
		2564	2565	2566
1. ค่าธรรมเนียมและค่าใช้จ่ายรวม ทั้งหมดที่ประมาณการได้ (๑% ต่อปีของมูลค่าทรัพย์สินสุทธิ)				
ค่าธรรมเนียมการจัดการ	ไม่เกิน 1.605%	1.605%	1.605%	1.605%
ค่าธรรมเนียมผู้ดูแลผลประโยชน์	ไม่เกิน 0.375%	0.043%	0.043%	0.043%
ค่าธรรมเนียมนายทะเบียน	ไม่เกิน 0.134%	0.134%	0.134%	0.134%
ค่าธรรมเนียมและค่าใช้จ่ายอื่นๆ ที่เกิดขึ้นจากการลงทุนในหลักทรัพย์ในต่างประเทศ	ตามที่จ่ายจริง	0.067%	-	-
ค่าสอบบัญชี	ตามที่จ่ายจริง	0.145%	0.146%	0.163%
ค่าใช้จ่ายต่างๆ ในการมีบัญชีธนาคาร	ตามที่จ่ายจริง	0.021%	-	-
ค่าใช้จ่ายอื่นๆ	ไม่เกิน 1.096%	0.004%	0.002%	-
รวมค่าธรรมเนียมและค่าใช้จ่ายทั้งหมด	ไม่เกิน 4.280%	2.019%	1.930%	1.945%

หมายเหตุ 1. ค่าธรรมเนียมการจัดการ ค่าธรรมเนียมผู้ดูแลผลประโยชน์ และค่าธรรมเนียมนายทะเบียน อัตราร้อยละต่อปี ของมูลค่าทรัพย์สินทั้งหมด หักด้วยมูลค่าหนี้สินทั้งหมด เว้นแต่ค่าธรรมเนียมการจัดการ ผู้ดูแลผลประโยชน์ และนายทะเบียน ณ วันที่คำนวณ

2. อัตราตามโครงการ / ที่เรียกเก็บจริงรวมภาษีมูลค่าเพิ่มแล้ว

ค่าธรรมเนียมที่เรียกเก็บจากผู้สั่งซื้อหรือผู้ถือหน่วยลงทุน (% ของมูลค่าหน่วยลงทุน)

รายการที่เรียกเก็บ	อัตราตามโครงการ	เรียกเก็บจริง		
		2564	2565	2566
ค่าธรรมเนียมการขายหน่วยลงทุน (front-end fee)	ไม่เกิน 1.070%	1.070%	1.070%	1.070%
ค่าธรรมเนียมการรับซื้อคืนหน่วยลงทุน (back-end fee)	ไม่เกิน 2.140%	ยกเว้น	ยกเว้น	ยกเว้น
ค่าธรรมเนียมการสับเปลี่ยนหน่วยลงทุนเข้า (SWITCHING IN)	ไม่เกิน 2.140%	ยกเว้น	ยกเว้น	ยกเว้น
ค่าธรรมเนียมการสับเปลี่ยนหน่วยลงทุนออก (SWITCHING OUT)	ไม่เกิน 2.140%	ยกเว้น	ยกเว้น	ยกเว้น

รายการที่เรียกเก็บ	อัตราตามโครงการ	เรียกเก็บจริง		
		2564	2565	2566
ค่าธรรมเนียมการโอนหน่วยลงทุน	5 บาท ต่อหน่วย ลงทุน 1,000 หน่วย (คิดค่าธรรมเนียม ขั้นต่ำ 100 บาท แต่ไม่เกิน 1,000 บาทต่อครั้ง)	5 บาท ต่อหน่วยลงทุน 1,000 หน่วย (คิดค่าธรรมเนียมขั้นต่ำ 100 บาท แต่ไม่เกิน 1,000 บาทต่อครั้ง)		

คำอธิบายเพิ่มเติม :

บริษัทจัดการขอสงวนสิทธิในการเรียกเก็บค่าธรรมเนียมการขายหน่วยลงทุนกับผู้ลงทุนแต่ละกลุ่มหรือแต่ละประเภทของผู้ลงทุนไม่เท่ากัน โดยบริษัทจัดการจะขอยกเว้นการเรียกเก็บค่าธรรมเนียมดังกล่าวสำหรับผู้ลงทุนประเภทสถาบันที่เปิดบัญชีซื้อขายหน่วยลงทุนกับบริษัทจัดการโดยตรง ได้แก่ ผู้ลงทุนสถาบันที่ไม่แสวงหาผลกำไร ซึ่งจัดตั้งขึ้นโดยพระราชบัญญัติหลักทรัพย์และตลาดหลักทรัพย์ พ.ศ.2535 ผู้ลงทุนสถาบันที่จัดตั้งขึ้นตามพระราชบัญญัติประกันสังคม พ.ศ. 2533 ธุรกิจประกันชีวิตและประกันภัย ธนาคารเฉพาะกิจ กองทุนสำรองเลี้ยงชีพภายใต้การจัดการของ บลจ.อีเอสสปริง บัญชีหน่วยลงทุนควมกรมธรรม์ประกันชีวิต หรือที่เรียกว่า กรมธรรม์ประกันชีวิตควบหน่วยลงทุน (Unit-linked) ของบริษัทประกันชีวิต ที่ บลจ.อีเอสสปริง มอบหมายให้เป็นผู้สนับสนุนการขายหรือรับซื้อคืน

	2564	2565	2566
อัตราส่วนหมุนเวียนการลงทุนของกองทุน (Portfolio Turnover ratio: PTR)	1.22	0.27	0.42

ผลการดำเนินงาน " กองทุนเปิดอีส์ทีสปริง Multi Asset Portfolio"

	ตั้งแต่ ต้นปี	ย้อนหลัง 3 เดือน	ย้อนหลัง 6 เดือน	ย้อนหลัง 1 ปี ¹	ย้อนหลัง 3 ปี ¹	ย้อนหลัง 5 ปี ¹	ย้อนหลัง 10 ปี ¹	ตั้งแต่ จัดตั้ง กองทุน ¹
	30 ธ.ค. 65 ถึง 11 พ.ย. 66	11 ส.ค. 66 ถึง 11 พ.ย. 66	11 พ.ค. 66 ถึง 11 พ.ย. 66	11 พ.ย. 65 ถึง 11 พ.ย. 66	11 พ.ย. 63 ถึง 11 พ.ย. 66	11 พ.ย. 61 ถึง 11 พ.ย. 66	11 พ.ย. 56 ถึง 11 พ.ย. 66	12 พ.ย. 52 ถึง 11 พ.ย. 66
ES-MAP ¹	-2.09	-3.98	-3.57	-3.32	-2.64	0.41	0.24	1.83
ดัชนีมาตรฐาน ²	8.99	-0.33	6.95	3.83	9.84	7.11	5.42	5.44
ความผันผวนของผลการดำเนินงาน	6.80	7.85	7.41	6.85	8.56	10.08	8.73	9.85
ความผันผวนของ Benchmark	10.22	9.23	9.48	10.30	11.33	12.87	10.60	10.70

หมายเหตุ :

1. ร้อยละต่อปี¹
2. ดัชนีมาตรฐาน² คือ
 1. MSCI AC World TR Net USD 50%
 2. Bloomberg Capital Global Aggregate Bond Index 30%
 3. Reuters/Jefferies CRB Index 15%
 4. DJ Global Selected Real Estate Index 5%

เอกสารการวัดผลการดำเนินงานของกองทุนรวมฉบับนี้ ได้จัดทำขึ้นตามมาตรฐานการวัดผลการดำเนินงาน
ของกองทุนรวมของสมาคมบริษัทจัดการลงทุน
ผลการดำเนินงานในอดีตของกองทุนรวม มิได้เป็นสิ่งยืนยันถึงผลการดำเนินงานในอนาคต

กองทุนเปิดอีส์สปริง Multi Asset Portfolio
รายงานการลงทุนในหลักทรัพย์และทรัพย์สินอื่น
ณ วันที่ 11 พฤศจิกายน 2566

ชื่อหลักทรัพย์	อัตรา ดอกเบี้ย (%)	อันดับความน่าเชื่อถือ				วันครบ กำหนด	จำนวนหน่วย (พันหน่วย/ มูลค่าหน่วย คู่ (พันบาท)	มูลค่าตาม ราคาตลาดไม่รวม ดอกเบี้ยค้างรับ (พันบาท)	ร้อยละของ เงินลงทุน	มูลค่าตาม ราคาตลาดรวม ดอกเบี้ยค้างรับ (พันบาท)	ร้อยละของ มูลค่า ทรัพย์สิน สุทธิ
		TRIS	FITCH	S&P	Moody's						
การลงทุนในหลักทรัพย์ต่างประเทศ								34,214.49	100.00	34,214.49	96.35
หน่วยลงทุน								34,214.49	100.00	34,214.49	96.35
ประเภทกองทุนรวมผสม								34,214.49	100.00	34,214.49	96.35
MGAFUDD		BlackRock Global Funds - Global Allocation Fund Class D2 USD					10.23	27,712.56	81.00	27,712.56	78.04
JPGIAHA		JPMorgan Investment Funds-Global Income Fund					0.91	6,501.93	19.00	6,501.93	18.31
เงินฝากธนาคาร										1,918.37	5.41
ประเภทออมทรัพย์										1,918.37	5.41
KBANK - S/A		ธนาคารกสิกรไทย จำกัด (มหาชน)					1,908.63			1,912.35	5.39
BANK DEPOSIT FCD-USD							6.09			6.02	0.02
การมีองค์ความเสี่ยงของรายการในอนาคตโดยใช้สัญญาล่วงหน้า										(486.48)	(1.37)
สัญญาขายเงินตราต่างประเทศล่วงหน้า										(486.48)	(1.37)
สินทรัพย์อื่นและหนี้สินอื่น										(134.87)	(0.39)
สินทรัพย์อื่น										0.00	0.00
หนี้สินอื่น										(134.87)	(0.39)
								34,214.49	100.00	35,511.51	100.00

หมายเหตุ * อันดับความน่าเชื่อถือ (Rating) ของผู้ออกตราสาร

รายละเอียดการลงทุนในสัญญาซื้อขายล่วงหน้า

ประเภทสัญญา	คู่สัญญา	อันดับความน่าเชื่อถือ				วัตถุประสงค์	มูลค่าตามราคาตลาด (บาท)	% NAV	กำไร/ขาดทุน (บาท)
		TRIS	FITCH	S&P	Moody's				
สัญญาขายเงินตราต่างประเทศล่วงหน้า	ธนาคารไทยพาณิชย์		AA+*	BBB+*	Baa1*	ป้องกันความเสี่ยง	(557,884.78)	(1.57%)	(557,884.78)
สัญญาขายเงินตราต่างประเทศล่วงหน้า	ธนาคารไทยพาณิชย์		AA+*	BBB+*	Baa1*	ป้องกันความเสี่ยง	67,301.94	0.19%	67,301.94
สัญญาขายเงินตราต่างประเทศล่วงหน้า	ธนาคารทหารไทยธนชาติ		AA-			ป้องกันความเสี่ยง	4,759.38	0.01%	4,759.38
สัญญาขายเงินตราต่างประเทศล่วงหน้า	ธนาคารไทยพาณิชย์		AA+*	BBB+*	Baa1*	ป้องกันความเสี่ยง	4,774.48	0.01%	4,774.48
สัญญาขายเงินตราต่างประเทศล่วงหน้า	ธนาคารทหารไทยธนชาติ		AA-			ป้องกันความเสี่ยง	(832.37)	(0.00%)	(832.37)
สัญญาขายเงินตราต่างประเทศล่วงหน้า	ธนาคารกรุงศรีอยุธยา	AAA*	AAA*	BBB+*	Baa1*	ป้องกันความเสี่ยง	(4,603.63)	(0.01%)	(4,603.63)

อันดับความน่าเชื่อถือของตราสารหนี้ระยะกลางและระยะยาว

บ.พีทซ์ เรทติ้ง (ประเทศไทย)	บ.ทริสเรทติ้ง จำกัด	ความหมายของเรทติ้ง	
AAA(tha)	AAA	ความน่าเชื่อถือสูงสุด และมีความเสี่ยงต่ำที่สุด	กลุ่มตราสารหนี้ระดับนำลงทุน (Investment grade bonds)
AA(tha)	AA	ความน่าเชื่อถือสูงมาก และมีความเสี่ยงต่ำมาก	
A(tha)	A	ความน่าเชื่อถือสูงและมีความเสี่ยงต่ำ	
BBB(tha)	BBB	ความน่าเชื่อถืออยู่ในเกณฑ์พอใช้	
BB(tha)	BB	ความน่าเชื่อถือต่ำกว่าระดับปานกลาง	กลุ่มตราสารหนี้ระดับเก็งกำไร (Speculative Grade Bonds)
B(tha)	B	ความน่าเชื่อถืออยู่ในเกณฑ์ต่ำมาก	
CCC,CC,C(tha)	C	มีความเสี่ยงต่อการผิดนัดชำระหนี้สูงสุด	
DDD,DD,D(tha)	D	อยู่ในภาวะที่ผิดนัดชำระหนี้	

อันดับความน่าเชื่อถือของตราสารหนี้ระยะสั้น

บ.พีทซ์ เรทติ้ง (ประเทศไทย)		บ.ทริสเรทติ้ง จำกัด	
F1	แสดงถึงระดับความสามารถขั้นสูงสุดในการชำระหนี้ตามเงื่อนไขของตราสารตรงตามกำหนด เมื่อเปรียบเทียบกับผู้ออกตราสารหรือตราสารอื่น ๆ ในประเทศไทยภายใต้อันดับความน่าเชื่อถือภายในประเทศซึ่งกำหนดโดยพีทซ์ โดยอันดับความน่าเชื่อถือนี้จะมอบให้สำหรับอันดับความน่าเชื่อถือที่มีความเสี่ยง “น้อยที่สุด” เมื่อเปรียบเทียบกับผู้ออกตราสารอื่นในประเทศเดียวกัน และโดยปกติแล้วจะกำหนดให้กับตราสารทางการเงินที่ออกหรือค้ำประกันโดยรัฐบาล ในกรณีที่มีระดับความน่าเชื่อถือสูงเป็นพิเศษจะมีสัญลักษณ์ “+” แสดงไว้เพิ่มเติมจากอันดับความน่าเชื่อถือที่กำหนด	T1	ผู้ออกตราสารหนี้มีสถานะทั้งทางด้านการตลาดและการเงินที่แข็งแกร่งในระดับดีมาก มีสภาพคล่องที่ดีมาก และนักลงทุนจะได้รับความคุ้มครองจากการผิดนัดชำระหนี้ที่ต่ำกว่าอันดับเครดิตในระดับอื่น ผู้ออกตราสารที่ได้รับอันดับเครดิตในระดับดังกล่าวซึ่งมีเครื่องหมาย “+” ด้วยจะได้รับความคุ้มครองด้านการผิดนัดชำระหนี้ที่สูงยิ่งขึ้น

บ.พีทซ์ เรทติ้ง (ประเทศไทย)		บ.ทริสเรตติ้ง จำกัด	
F2	แสดงถึงระดับความสามารถในการชำระหนี้ตามเงื่อนไขทางการเงินตามกำหนดเวลาในระดับที่น่าพอใจเมื่อเปรียบเทียบกับผู้ออกตราสารหนี้อื่นในประเทศเดียวกัน อย่างไรก็ตาม ใดๆก็ดีระดับของความน่าเชื่อถือดังกล่าวยังไม่อาจเทียบเท่ากับกรณีที่ได้รับการจัดอันดับความน่าเชื่อถือที่สูงกว่า	T2	ผู้ออกตราสารหนี้มีสถานะทั้งทางด้านการตลาดและการเงินที่แข็งแกร่งในระดับดีและมีสามารถในการชำระหนี้ระยะสั้นในระดับที่น่าพอใจ
F3	แสดงถึงระดับความสามารถในการชำระหนี้ตามเงื่อนไขของตราสารการเงินตามกำหนดเวลาในระดับปานกลางเมื่อเปรียบเทียบกับผู้ออกตราสารอื่นหรือตราสารอื่นในประเทศเดียวกัน อย่างไรก็ตาม ใดๆก็ดีความสามารถในการชำระหนี้ดังกล่าวจะมีความไม่แน่นอนมากขึ้นไปตามความเปลี่ยนแปลงในทางลบในระยะสั้นมากกว่าตราสารที่ได้รับการจัดอันดับที่สูงกว่า	T3	ผู้ออกตราสารหนี้มีความสามารถในการชำระหนี้ระยะสั้นในระดับที่ยอมรับได้
B	แสดงถึงระดับความสามารถในการชำระหนี้ตามเงื่อนไขของตราสารการเงินตามกำหนดเวลาที่ไม่แน่นอนเมื่อเปรียบเทียบกับผู้ออกตราสารอื่นในประเทศไทย ความสามารถในการชำระหนี้ดังกล่าวจะไม่แน่นอนมากขึ้นตามการเปลี่ยนแปลงทางเศรษฐกิจและการเงินในทางลบระยะสั้น	T4	ผู้ออกตราสารหนี้มีความสามารถในการชำระหนี้ระยะสั้นที่ค่อนข้างอ่อนแอ
C	แสดงถึงระดับความสามารถในการชำระหนี้ตามเงื่อนไขของตราสารการเงินตามกำหนดเวลาที่ไม่แน่นอนสูง เมื่อเปรียบเทียบกับผู้ออกตราสารอื่นในประเทศไทย ความสามารถในการปฏิบัติตามข้อผูกพันทาง		

บ.พีทซ์ เรตติ้ง (ประเทศไทย)		บ.ทริสเรตติ้ง จำกัด	
	การเงินขึ้นอยู่กับสถานะที่เอื้อต่อการดำเนินธุรกิจและสภาพการณ์ทางเศรษฐกิจเท่านั้น		
D	แสดงถึงการผิดนัดชำระหนี้ที่เกิดขึ้นแล้วหรือกำลังจะเกิดขึ้น		

ทั้ง บ.พีทซ์ เรตติ้ง และ บ.ทริสเรตติ้ง ใช้สัญลักษณ์ บวก (+) และ ลบ (-) ต่อท้ายอันดับเครดิตเพื่อใช้ขยายของเขตของคุณภาพเครดิตที่นิยามเอาไว้มากกว่าเล็กน้อย (+) และ น้อยกว่าเล็กน้อย (-) ตามลำดับ สำหรับ พีทซ์ เรตติ้ง เป็นสถาบันจัดอันดับเครดิตนานาชาติ จึงมีคำว่า (tha) ต่อท้ายเพื่อแสดงถึงการให้อันดับเครดิตตามมาตรฐานวัดภายในประเทศไทย

การลงทุนในกองทุนอื่นเกินกว่า
20% ของมูลค่าทรัพย์สินสุทธิของกองทุน

ACTIVE

BGF Global Allocation Fund

Class D2 USD

BlackRock Global Funds

BlackRock**October 2023**

Unless otherwise stated, Performance, Portfolio Breakdowns and Net Asset information as at: 31-Oct-2023. All other data as at 15-Nov-2023.

This document is marketing material. For Investors in the UK. Investors should read the KIID/PRIIPs document and prospectus prior to investing, and should refer to the prospectus for the funds full list of risks.

FUND OVERVIEW

- The Fund aims to maximise the return on your investment through a combination of capital growth and income on the Fund's assets.
- The Fund invests globally at least 70% of its total assets in equity securities (e.g. shares) and fixed income (FI) securities in normal market conditions. FI securities include bonds and money market instruments (i.e. debt securities with short term maturities). It may also hold deposits and cash.
- Subject to the above, the asset classes and the extent to which the Fund is invested in these may vary without limit depending on market conditions.

RISK INDICATOR

Lower Risk

Potentially Lower Rewards

Higher Risk

Potentially Higher Rewards



CAPITAL AT RISK: The value of investments and the income from them can fall as well as rise and are not guaranteed. Investors may not get back the amount originally invested.

KEY RISKS:

- Credit risk, changes to interest rates and/or issuer defaults will have a significant impact on the performance of fixed income securities. Potential or actual credit rating downgrades may increase the level of risk.
- The value of equities and equity-related securities can be affected by daily stock market movements. Other influential factors include political, economic news, company earnings and significant corporate events.
- Derivatives may be highly sensitive to changes in the value of the asset on which they are based and can increase the size of losses and gains, resulting in greater fluctuations in the value of the Fund. The impact to the Fund can be greater where derivatives are used in an extensive or complex way.
- Counterparty Risk: The insolvency of any institutions providing services such as safekeeping of assets or acting as counterparty to derivatives or other instruments, may expose the Fund to financial loss.
- Credit Risk: The issuer of a financial asset held within the Fund may not pay income or repay capital to the Fund when due.
- Liquidity Risk: Lower liquidity means there are insufficient buyers or sellers to allow the Fund to sell or buy investments readily.

RATINGS



KEY FACTS

Constraint 1 : S&P 500 (36%); FTSE World (ex-US) (24%); 5 Yr US Treasury Note (24%) and FTSE Non-USD World Government Bond Index (16%)

Comparator 1 : FTSE World Index

Comparator 2 : FTSE World Government Bond Index

Asset Class : Multi Asset

Fund Launch Date : 03-Jan-1997

Share Class Launch Date : 12-Nov-2007

Share Class Currency : USD

Use of Income : Accumulating

Net Assets of Fund (M) : 13,407.80 USD

Morningstar Category : USD Moderate Allocation

SFDR Classification : Other

Domicile : Luxembourg

ISIN : LU0329592538

Management Company : BlackRock (Luxembourg) S.A.

FEES AND CHARGES

Entry Fee : 5.00%

Annual Management Fee : 0.75%

Ongoing Charge : 1.03%

Performance Fee : 0.00%

DEALING INFORMATION

Minimum Initial Investment : 100,000 USD *

Settlement : Trade Date + 3 days

Dealing Frequency : Daily, forward pricing basis

* or currency equivalent

PORTFOLIO MANAGER(S)

Rick Rieder

David Clayton

Russ Koesterich

CALENDAR YEAR PERFORMANCE

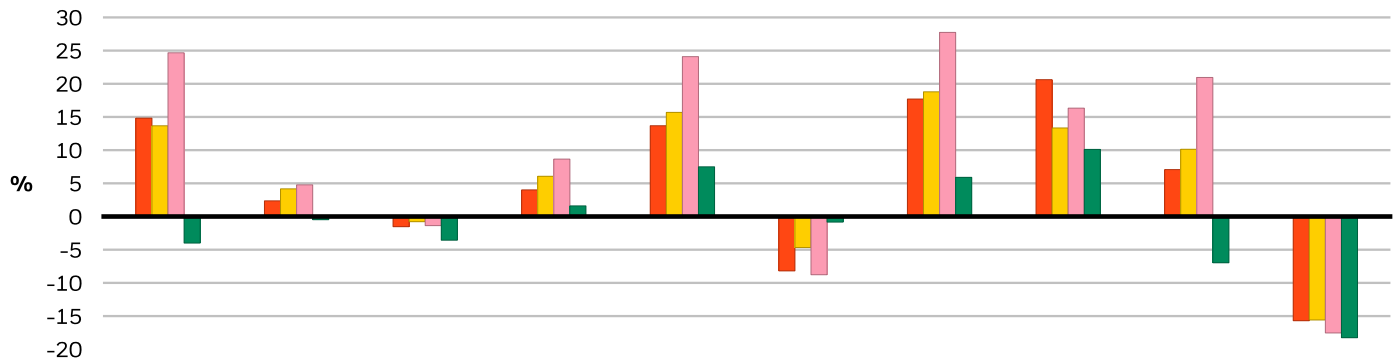

	2013	2014	2015	2016	2017	2018	2019	2020	2021	2022
Share Class	14.82	2.36	-1.53	4.01	13.68	-8.19	17.70	20.62	7.07	-15.70
Constraint 1	13.67	4.17	-0.78	6.06	15.69	-4.68	18.79	13.34	10.13	-15.59
Comparator 1	24.67	4.77	-1.37	8.65	24.09	-8.77	27.74	16.33	20.95	-17.54
Comparator 2	-4.00	-0.48	-3.57	1.60	7.49	-0.84	5.90	10.11	-6.97	-18.26

GROWTH OF HYPOTHETICAL 10,000 USD SINCE INCEPTION

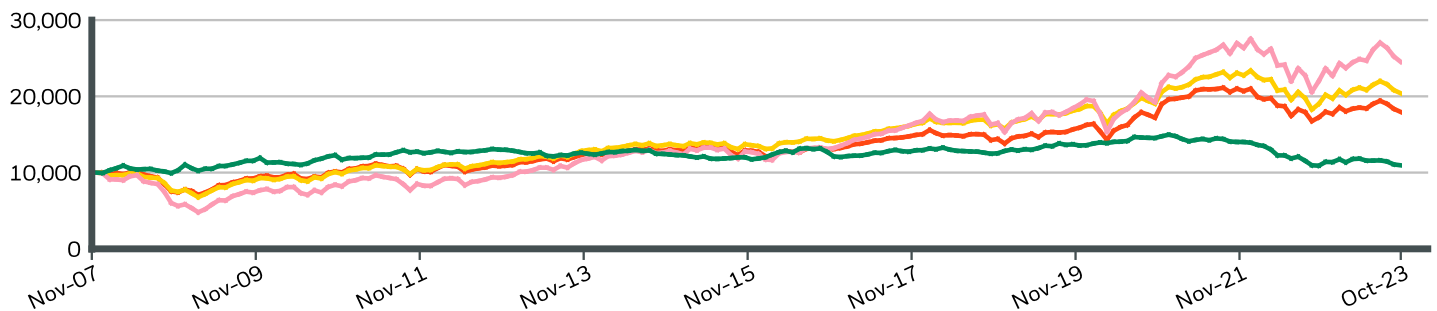

CUMULATIVE & ANNUALISED PERFORMANCE

	CUMULATIVE (%)					ANNUALISED (% p.a.)		
	1m	3m	6m	YTD	1y	3y	5y	Since Inception
Share Class	-2.24	-7.53	-3.04	1.45	4.12	1.44	4.70	3.81
Constraint 1	-2.04	-7.21	-3.43	3.44	7.28	2.33	4.77	4.70
Comparator 1	-2.90	-9.28	-1.44	8.00	11.38	8.43	8.50	-
Comparator 2	-1.10	-5.63	-7.39	-3.75	0.45	-9.00	-2.57	-

The figures shown relate to past performance. Past performance is not a reliable indicator of current or future performance and should not be the sole factor of consideration when selecting a product or strategy. Share Class and Benchmark performance displayed in USD, hedged fund benchmark performance is displayed in USD. Performance is shown on a Net Asset Value (NAV) basis, with gross income reinvested where applicable. The return of your investment may increase or decrease as a result of currency fluctuations if your investment is made in a currency other than that used in the past performance calculation. Refer to the Key Facts section for share class & benchmark information. **Source:** BlackRock

- Share Class BGF Global Allocation FundClass D2 USD
- Constraint 1 S&P 500 (36%); FTSE World (ex-US) (24%); 5 Yr US Treasury Note (24%) and FTSE Non-USD World Government Bond Index (16%)
- Comparator 1 FTSE World Index
- Comparator 2 FTSE World Government Bond Index

Contact Us

For EMEA: +44 (0) 20 7743 3300 • www.blackrock.com • investor.services@blackrock.com

BGF Global Allocation Fund

Class D2 USD

BlackRock Global Funds



TOP EQUITY HOLDINGS (%)

MICROSOFT CORP	2.92%
APPLE INC	1.93%
ALPHABET INC CLASS C	1.63%
AMAZON COM INC	1.37%
BAE SYSTEMS PLC	0.96%
UNITEDHEALTH GROUP INC	0.88%
MARSH & MCLENNAN INC	0.84%
NESTLE SA	0.81%
MASTERCARD INC CLASS A	0.80%
HUMANA INC	0.72%
Total of Portfolio	12.86%

Holdings subject to change

PORTFOLIO CHARACTERISTICS

Equity Price/Earnings (FY1) : 16.02x
Effective Duration* : 1.74 yrs
Fixed Income Effective Duration : 5.07 yrs
Fixed Income + Cash Effective Duration : 3.97 yrs
Weighted Average Market Capitalization (M) : 393,848 USD
Number of Issuers : 1,161

ASSET ALLOCATION (%)²

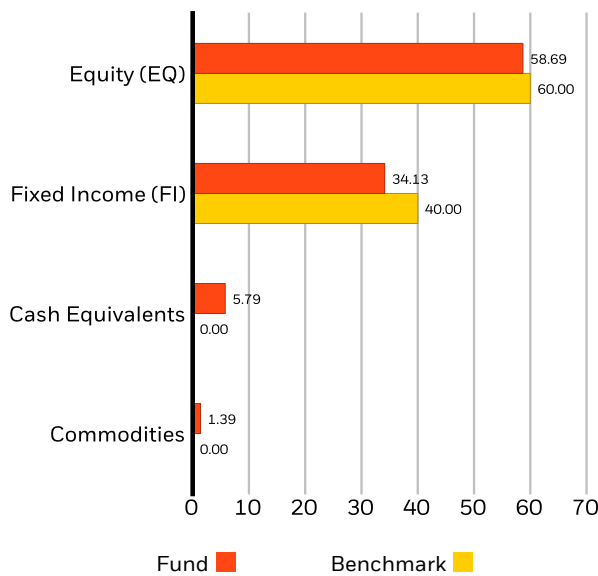

Allocations are subject to change. Source: BlackRock

REGIONAL ALLOCATION (%)²

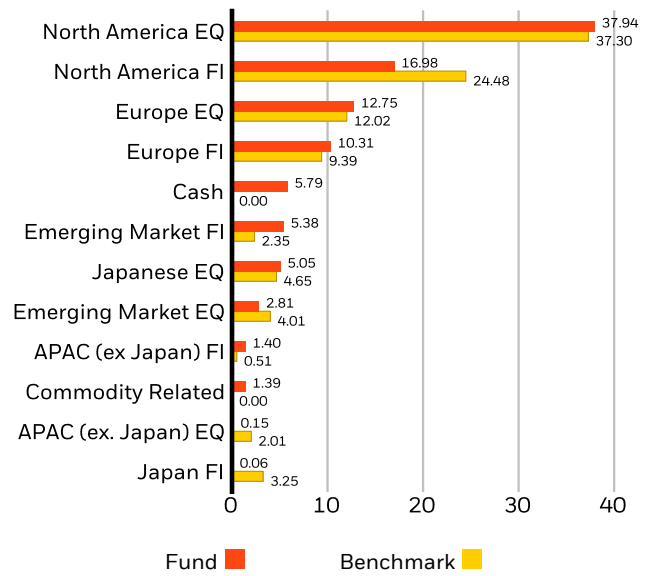

Geographic exposure relates principally to the domicile of the issuers of the securities held in the product, added together and then expressed as a percentage of the product's total holdings. However, in some instances it can reflect the country where the issuer of the securities carries out much of their business. Allocations are subject to change. Source: BlackRock

CURRENCY ALLOCATION (%)²

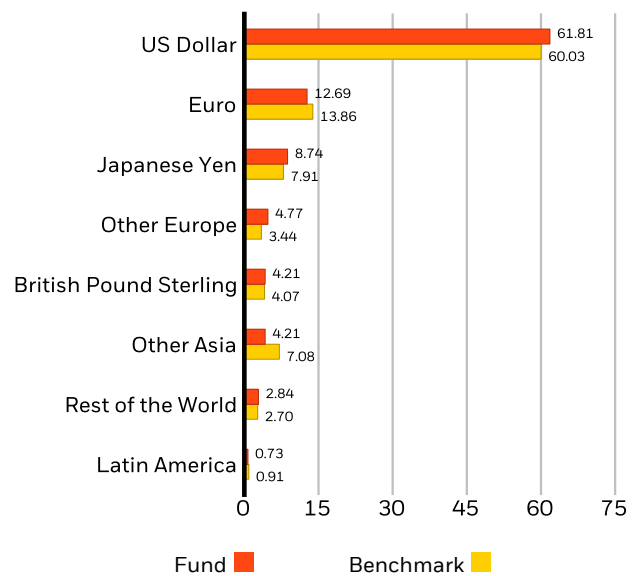

Allocations are subject to change. Source: BlackRock

Contact Us

For EMEA: +44 (0) 20 7743 3300 • www.blackrock.com • investor.services@blackrock.com

SUSTAINABILITY CHARACTERISTICS

Sustainability Characteristics can help investors integrate non-financial, sustainability considerations into their investment process. These metrics enable investors to evaluate funds based on their environmental, social, and governance (ESG) risks and opportunities. This analysis can provide insight into the effective management and long-term financial prospects of a fund.

The metrics below have been provided for transparency and informational purposes only. The existence of an ESG rating is not indicative of how or whether ESG factors will be integrated into a fund. The metrics are based on MSCI ESG Fund Ratings and, unless otherwise stated in fund documentation and included within a fund's investment objective, do not change a fund's investment objective or constrain the fund's investable universe, and there is no indication that an ESG or Impact focused investment strategy or exclusionary screens will be adopted by a fund. For more information regarding a fund's investment strategy, please see the fund's prospectus.

MSCI ESG % Coverage	86.78%	MSCI ESG Fund Rating (AAA-CCC)	A
MSCI ESG Quality Score - Peer Percentile	44.55%	MSCI ESG Quality Score (0-10)	6.39
Funds in Peer Group	202	Fund Lipper Global Classification	Mixed Asset USD Bal - Global
MSCI Weighted Average Carbon Intensity % Coverage	64.46%	MSCI Weighted Average Carbon Intensity (Tons CO2E/\$M SALES)	125.79

All data is from MSCI ESG Fund Ratings as of **21 Sep 2023**, based on holdings as of **30 Apr 2023**. As such, the fund's sustainable characteristics may differ from MSCI ESG Fund Ratings from time to time.

To be included in MSCI ESG Fund Ratings, 65% (or 50% for bond funds and money market funds) of the fund's gross weight must come from securities with ESG coverage by MSCI ESG Research (certain cash positions and other asset types deemed not relevant for ESG analysis by MSCI are removed prior to calculating a fund's gross weight; the absolute values of short positions are included but treated as uncovered), the fund's holdings date must be less than one year old, and the fund must have at least ten securities.

IMPORTANT INFORMATION:

Certain information contained herein (the "Information") has been provided by MSCI ESG Research LLC, a RIA under the Investment Advisers Act of 1940, and may include data from its affiliates (including MSCI Inc. and its subsidiaries ("MSCI")), or third party suppliers (each an "Information Provider"), and it may not be reproduced or disseminated in whole or in part without prior written permission. The Information has not been submitted to, nor received approval from, the US SEC or any other regulatory body. The Information may not be used to create any derivative works, or in connection with, nor does it constitute, an offer to buy or sell, or a promotion or recommendation of, any security, financial instrument or product or trading strategy, nor should it be taken as an indication or guarantee of any future performance, analysis, forecast or prediction. Some funds may be based on or linked to MSCI indexes, and MSCI may be compensated based on the fund's assets under management or other measures. MSCI has established an information barrier between equity index research and certain Information. None of the Information in and of itself can be used to determine which securities to buy or sell or when to buy or sell them. The Information is provided "as is" and the user of the Information assumes the entire risk of any use it may make or permit to be made of the Information. Neither MSCI ESG Research nor any Information Party makes any representations or express or implied warranties (which are expressly disclaimed), nor shall they incur liability for any errors or omissions in the Information, or for any damages related thereto. The foregoing shall not exclude or limit any liability that may not by applicable law be excluded or limited.

Contact Us

For EMEA: +44 (0) 20 7743 3300 • www.blackrock.com • investor.services@blackrock.com

GLOSSARY

SFDR Classification: Article 8: Products that promote environmental or social characteristics and promote good governance practices.

Article 9: Products that have sustainable investments as an objective and follow good governance practices. **Other:** Products that do not meet the criteria to be classified as Article 8 or 9.

Funds in Peer Group: The number of funds from the relevant Lipper Global Classification peer group that are also in ESG coverage.

Effective Duration: Effective duration is a measure of a fund's interest-rate sensitivity. Put simply, the longer a fund's duration, the more sensitive the fund is to shifts in interest rates. So a fund with a duration of 10 years is twice as volatile as a fund with a five-year duration.

MSCI ESG Fund Rating (AAA-CCC): The MSCI ESG Rating is calculated as a direct mapping of ESG Quality Scores to letter rating categories (e.g. AAA = 8.6-10). The ESG Ratings range from leader (AAA, AA), average (A, BBB, BB) to laggard (B, CCC).

MSCI ESG Quality Score – Peer Percentile: The fund's ESG Percentile compared to its Lipper peer group.

MSCI Weighted Average Carbon Intensity % Coverage: Percentage of the fund's holdings for which MSCI Carbon Intensity data is available. The MSCI Weighted Average Carbon Intensity metric is displayed for funds with any coverage. Funds with low coverage may not fully represent the fund's carbon characteristics given the lack of coverage.

MSCI ESG % Coverage: Percentage of the fund's holdings for which the MSCI ESG ratings data is available. The MSCI ESG Fund Rating, MSCI ESG Quality Score, and MSCI ESG Quality Score – Peer Percentile metrics are displayed for funds with at least 65% coverage.

Average Market Cap: The average market capitalization of a fund's equity portfolio gives you a measure of the size of the companies in which the fund invests. Market capitalization is calculated by multiplying the number of a company's shares outstanding by its price per share.

Fund Lipper Global Classification: The fund peer group as defined by the Lipper Global Classification.

MSCI ESG Quality Score (0-10): The MSCI ESG Quality Score (0 - 10) for funds is calculated using the weighted average of the ESG scores of fund holdings. The Score also considers ESG Rating trend of holdings and the fund exposure to holdings in the laggard category. MSCI rates underlying holdings according to their exposure to industry specific ESG risks and their ability to manage those risks relative to peers.

MSCI Weighted Average Carbon Intensity (Tons CO2E/\$M SALES): Measures a fund's exposure to carbon intensive companies. This figure represents the estimated greenhouse gas emissions per \$1 million in sales across the fund's holdings. This allows for comparisons between funds of different sizes.

IMPORTANT INFORMATION:

*Assumes 0 duration for equities and commodity-related securities.

1The Reference Benchmark is an unmanaged weighted index comprised as follows: 36% of the S&P 500 Index; 24% FTSE World (ex US) Index; 24% ICE BofA Merrill Lynch Current 5-year US Treasury Index; and 16% FTSE Non-US Dollar World Government Bond Index.

2% of net assets represents the Fund's exposure based on the economic value of securities and is adjusted for futures, options, and swaps, and convertible bonds. Allocations subject to change. Numbers may not sum to 100% due to rounding.

Risk statistics are based on monthly fund returns for the 3-year period. Benchmark risk measures are calculated in relation to the FTSE World Index. Standard Deviation measures the volatility of the fund's returns. Higher deviation represents higher volatility. Sharpe Ratio uses a fund's standard deviation and its excess return (difference between the fund's return and the risk-free return of 90-day Treasury Bills) to determine reward per unit of risk.

The Morningstar Medalist Rating™ is the summary expression of Morningstar's forward-looking analysis of investment strategies using a rating scale of Gold, Silver, Bronze, Neutral, and Negative. The ratings indicate which investments Morningstar believes are likely to outperform a relevant index or peer group average on a risk-adjusted basis over time. Analysts assign three pillar ratings (People, Parent and Process) based on their qualitative assessment, subject to the oversight of the Analyst Rating Committee, and monitor and reevaluate them at least every 14 months. For more detailed information about these ratings and methodology, please go to global.morningstar.com/managerdisclosures. The ratings are not statements of fact, nor credit or risk ratings. The rating (i) should not be used as the sole basis in evaluating an investment product, (ii) involves unknown risks which may cause expectations not to occur or to differ from what was expected, (iii) are not guaranteed to be based on complete or accurate assumptions, (iv) involve the risk that the return target will not be met due to unforeseen changes in management, technology, economic development, interest rate development, operating and/or material costs, competitive pressure, supervisory law, exchange and tax rates, and/or changes in political and social conditions, and (v) should not be considered an offer or solicitation to buy or sell the investment product.

In the UK and Non-European Economic Area (EEA) countries: this is issued by BlackRock Investment Management (UK) Limited, authorised and regulated by the Financial Conduct Authority. Registered office: 12 Throgmorton Avenue, London, EC2N 2DL. Tel: + 44 (0)20 7743 3000. Registered in England and Wales No. 02020394. For your protection telephone calls are usually recorded. Please refer to the Financial Conduct Authority website for a list of authorised activities conducted by BlackRock.

BGF Funds: This document is marketing material. BlackRock Global Funds (BGF) is an open-ended investment company established and domiciled in Luxembourg which is available for sale in certain jurisdictions only. BGF is not available for sale in the U.S. or to U.S. persons. Product information concerning BGF should not be published in the U.S. BlackRock Investment Management (UK) Limited is the Principal Distributor of BGF and may terminate marketing at any time. In the UK subscriptions in BGF are valid only if made on the basis of the current Prospectus, the most recent financial reports and the Key Investor Information Document, and in EEA and Switzerland subscriptions in BGF are valid only if made on the basis of the current Prospectus, the most recent financial reports and the Packaged Retail and Insurance-based Investment Products Key Information Document (PRIIPs KID), which are available in the jurisdictions and local language where they are registered, these can be found at www.blackrock.com on the relevant product pages. Prospectuses, Key Investor Information Documents, PRIIPs KID and application forms may not be available to investors in certain jurisdictions where the Fund in question has not been authorised. Investors should understand all characteristics of the funds objective before investing. For information on investor rights and how to raise complaints please go to <https://www.blackrock.com/corporate/compliance/investor-right> available in in local language in registered jurisdictions.

Any research in this document has been procured and may have been acted on by BlackRock for its own purpose. The results of such research are being made available only incidentally. The views expressed do not constitute investment or any other advice and are subject to change. They do not necessarily reflect the views of any company in the BlackRock Group or any part thereof and no assurances are made as to their accuracy.

This document is for information purposes only and does not constitute an offer or invitation to anyone to invest in any BlackRock funds and has not been prepared in connection with any such offer.

© 2023 BlackRock, Inc. All Rights reserved. BLACKROCK, BLACKROCK SOLUTIONS and iSHARES are trademarks of BlackRock, Inc. or its subsidiaries in the United States and elsewhere. All other trademarks are those of their respective owners.

Contact Us

For EMEA: +44 (0) 20 7743 3300 • www.blackrock.com • investor.services@blackrock.com

กองทุนเปิดอีสท์สปริง Multi Asset Portfolio

รายละเอียดโครงการจัดการ

1. ข้อมูลทั่วไป

ชื่อโครงการจัดการ (ไทย) : กองทุนเปิดอีสท์สปริง Multi Asset Portfolio

ชื่อโครงการจัดการ (อังกฤษ) : Eastspring Multi Asset Portfolio Fund

ชื่อย่อโครงการ : ES-MAP

ประเภทโครงการ : กองทุนเปิด

ประเภทการขาย : หลายครั้ง

การกำหนดอายุโครงการ : ไม่กำหนด

รายละเอียดเพิ่มเติมเงื่อนไข (อายุโครงการ) : -

ลักษณะโครงการ : กองทุนเพื่อผู้ลงทุนทั่วไป

ลักษณะการขาย : เสนอขายในไทย

วัตถุประสงค์ของโครงการ :

กองทุนเป็นกองทุนที่ลงทุนในต่างประเทศ (Foreign Investment Fund) ซึ่งหมายถึง กองทุนรวมที่มีนโยบายเพื่อนำเงินที่ได้จากการจำหน่ายหน่วยลงทุนในประเทศไปลงทุนในต่างประเทศ เพื่อเป็นทางเลือกในการลงทุนให้แก่ผู้ลงทุนที่ต้องการกระจายการลงทุนไปยังต่างประเทศ โดยสามารถลงทุนระยะยาวและรับความเสี่ยงที่เกี่ยวข้องกับการลงทุนในหลักทรัพย์หรือทรัพย์สินในต่างประเทศได้

2. ประเภทกองทุน

ประเภทกองทุนตามนโยบายการลงทุน : ผสม

การลงทุนของนโยบายการลงทุนแบบผสม :

- ตราสารทุน

- ตราสารหนี้

การกำหนดสัดส่วนการลงทุนใน ตราสารทุน

สัดส่วนการลงทุน : ไม่กำหนด

การกำหนดสัดส่วนการลงทุนใน ตราสารหนี้

สัดส่วนการลงทุน : ไม่กำหนด

ประเภทกองทุนตามลักษณะพิเศษ :

- กองทุนรวมหน่วยลงทุน (Fund of Funds)

ประเภทการลงทุนตามลักษณะพิเศษอื่น ๆ : ไม่กำหนด

ประเภทการลงทุนตามความเสี่ยงเกี่ยวกับต่างประเทศ : กองทุนรวมที่เน้นลงทุนแบบมีความเสี่ยงต่างประเทศ

นโยบายการป้องกันความเสี่ยงจากอัตราแลกเปลี่ยนของกองทุน : ดุลยพินิจ

รายละเอียดเพิ่มเติมเกี่ยวกับนโยบายการลงทุนและลักษณะพิเศษ :

รายละเอียดเพิ่มเติมเกี่ยวกับนโยบายการลงทุน

กองทุนมีนโยบายการลงทุนในหรือมีไว้ซึ่งหน่วยลงทุนของกองทุนรวมต่างประเทศและหรือ กองทุนรวมอิตีเอฟต่างประเทศ โดยเฉลี่ยในรอบปีบัญชีไม่น้อยกว่าร้อยละ 80 ของมูลค่าทรัพย์สินสุทธิของกองทุน โดยกองทุนรวมต่างประเทศและหรือกองทุนรวมอิตีเอฟต่างประเทศที่จะพิจารณาลงทุนจะเกี่ยวข้องกับหลักทรัพย์หรือทรัพย์สินหลายประเภทที่แตกต่างกัน (Multi Asset Class Investment) เช่น กองทุนรวมต่างประเทศหรืออิตีเอฟตราสารทุน ตราสารหนี้ ตราสารกึ่งหนี้กึ่งทุน หรือกองทุนผสม กองทุนรวมต่างประเทศหรืออิตีเอฟสินค้าโภคภัณฑ์ (Commodities) ทั้งภาคเกษตร (soft commodities) และไม่ใช่ภาคการเกษตร (hard commodities) เช่น น้ำมัน แร่ธาตุ โลหะอุตสาหกรรม (base metals and industrial minerals) และหรือกลุ่มโลหะมีค่า (precious metals) เช่น ทองคำ ส่วนที่เหลืออาจพิจารณาลงทุนในตราสารของกองทุนอสังหาริมทรัพย์ต่างประเทศ โดยกองทุนในต่างประเทศที่จะพิจารณาลงทุนจะมีทรัพย์สินที่ลงทุนเป็นประเภทและชนิดเดียวกับทรัพย์สินที่สำนักงาน ก.ล.ต. กำหนดให้กองทุนอาจลงทุนหรือมีไว้ได้

โดยแต่ละกองทุนอาจสามารถลงทุนได้ในภูมิภาคต่างๆ ทั่วโลก หรือเน้นเฉพาะประเทศ กลุ่มประเทศ ภูมิภาค และหรือกลุ่มธุรกิจ (Sectors) และกองทุนต่างประเทศอาจมีการลงทุนในสัญญาซื้อขายล่วงหน้าที่มีสินค้าหรือตัวแปรที่สำนักงาน ก.ล.ต. กำหนดให้กองทุนอาจลงทุนหรือมี

ไว้ได้ เช่น หลักทรัพย์ อัตราดอกเบี้ย อัตราแลกเปลี่ยน ดัชนีกลุ่มสินค้าโภคภัณฑ์ ดัชนีเงินเฟ้อ (โดยกองทุนจะพิจารณาลงทุนต่อเมื่อประกาศสำนักงาน ก.ล.ต. หรือประกาศที่เกี่ยวข้องอนุญาตให้กองทุนลงทุนได้)

ทั้งนี้ สัดส่วนในการลงทุนของกองทุนนี้จะขึ้นอยู่กับสภาวะการลงทุนหรือการคาดการณ์สภาวะการลงทุนในแต่ละช่วงเวลาตามดุลยพินิจที่ผู้จัดการกองทุนเห็นเหมาะสมกองทุนอาจลงทุนในสัญญาซื้อขายล่วงหน้า (Derivatives) เพื่อป้องกันความเสี่ยงที่เกี่ยวข้องกับอัตราแลกเปลี่ยนเงินตรา ที่อาจเกิดขึ้นได้จากการลงทุนในต่างประเทศตามความเหมาะสมและสภาวะการณ์ในแต่ละขณะขึ้นอยู่กับดุลยพินิจที่ผู้จัดการกองทุนเห็นเหมาะสม จึงอาจยังมีความเสี่ยงจากอัตราแลกเปลี่ยนเงินเหลืออยู่ ซึ่งอาจทำให้ผู้ลงทุนได้รับผลขาดทุนจากอัตราแลกเปลี่ยนหรือได้รับเงินคืนต่ำกว่าเงินลงทุนเริ่มแรกได้ อีกทั้ง การทำธุรกรรมป้องกันความเสี่ยงอาจมีต้นทุน ซึ่งทำให้ผลตอบแทนของกองทุนโดยรวมลดลงจากต้นทุนที่เพิ่มขึ้น

อย่างไรก็ดี กองทุนนี้จะไม่ลงทุนในตราสารที่มีลักษณะของสัญญาซื้อขายล่วงหน้าแฝง (Structured Note)

กองทุนนี้จะไม่ลงทุนโดยตรงในตราสารหนี้ที่มีอันดับความน่าเชื่อถือต่ำกว่าที่สามารถลงทุนได้ (Non-Investmentgrade) และตราสารหนี้ที่ไม่ได้รับการจัดอันดับความน่าเชื่อถือ (Unrated Security)

ส่วนที่เหลืออาจพิจารณาลงทุนในหรือมีไว้ซึ่งหลักทรัพย์หรือทรัพย์สินอื่นหรือการขาดผลโดยวิธีอื่นตามที่สำนักงาน ก.ล.ต. กำหนดหรือเห็นชอบให้กองทุนลงทุนได้ รวมถึงการลงทุนในหลักทรัพย์หรือทรัพย์สินอื่นหรือการขาดผลโดยวิธีอื่นในต่างประเทศ เช่น กองทุนรวมตลาดเงิน หรือกองทุนรวมที่มีวัตถุประสงค์เพื่อบริหารสภาพคล่อง เงินฝาก หรือการลงทุนอื่นที่สำนักงานคณะกรรมการ ก.ล.ต. อนุญาตหรือเห็นชอบให้กองทุนลงทุนได้ ทั้งนี้เพื่ออำนวยความสะดวกหรือเพื่อป้องกันปัญหาในการดำเนินงานของกองทุน เช่น เพื่อรอการลงทุนหรือเพื่อชำระค่าใช้จ่าย เพื่อรักษาสภาพคล่อง หรือเพื่อการอื่นใดที่มีลักษณะทำนองเดียวกัน หรือในกรณีที่เกิดเหตุผิดปกติที่เกิดจากปัจจัยที่ควบคุมไม่ได้ เป็นต้น

บริษัทจัดการขอสงวนสิทธิที่จะนำเงินลงทุนบางส่วนหรือทั้งหมดมาลงทุนในประเทศไทย ทั้งนี้เพื่อประโยชน์ของกองทุนโดยรวมโดยถือได้ว่าได้รับมติจากผู้ถือหุ้นแล้ว และไม่ถือว่าเป็นการแก้ไขรายละเอียดโครงการกองทุน เช่น ในกรณีที่มีความผิดปกติของตลาด หรือในกรณีที่การเปลี่ยนแปลงในภาวะตลาดหรือการคาดการณ์ภาวะตลาดทำให้การลงทุนในต่างประเทศขาดความเหมาะสมในทางปฏิบัติ หรือกรณีอื่นใดที่เกิดจากสาเหตุที่ไม่สามารถควบคุมได้ เช่น การเปลี่ยนแปลงของกฎหมาย หรือประกาศที่เกี่ยวข้อง

เงื่อนไขอื่น

1. กองทุนมีนโยบายการลงทุนในหรือมีไว้ซึ่งหน่วยลงทุนของกองทุนรวมต่างประเทศ และหรือกองทุนรวมอียิปต์ต่างประเทศ โดยเฉลี่ยในรอบปีบัญชีไม่น้อยกว่าร้อยละ 80 ของมูลค่าทรัพย์สินสุทธิของกองทุน และในขณะที่จัดตั้งกองทุน สำนักงาน ก.ล.ต. กำหนดให้ในกรณีที่กองทุนเป็นกองทุนรวมที่ลงทุนในต่างประเทศ (foreign investment fund) การลงทุนหรือมีไว้ซึ่งทรัพย์สินเพื่อกองทุนดังกล่าวต้องเป็นการลงทุนในต่างประเทศ (offshore investment) เป็นหลักโดยเฉลี่ยในรอบปีบัญชีไม่น้อยกว่าร้อยละ 80 ของมูลค่าทรัพย์สินสุทธิของกองทุน ทั้งนี้ การคำนวณสัดส่วนการลงทุนของกองทุนตามวรรคหนึ่งการจัดแบ่งประเภทของกองทุน บริษัทจัดการอาจไม่นับช่วงระยะเวลาดังนี้รวมด้วยก็ได้ ทั้งนี้ โดยต้องคำนึงถึงประโยชน์ของผู้ลงทุนเป็นสำคัญ

• ช่วงระยะเวลา 30 วันนับแต่วันที่จดทะเบียนเป็นกองทุนรวม

• ช่วงระยะเวลา 30 วันก่อนครบกำหนดอายุโครงการ

• ช่วงระยะเวลาที่ต้องใช้ในการจำหน่ายทรัพย์สินของกองทุนเนื่องจากได้รับคำสั่งขายคืน หรือสับเปลี่ยนหน่วยลงทุน หรือมีการสิ้นสุดสมาชิกภาพ หรือมีการโอนย้ายกองทุนจำนวนมาก หรือเพื่อรอการลงทุน ทั้งนี้ ต้องไม่เกินกว่า 10 วันทำการ

ในกรณีที่การลงทุนของกองทุนไม่เป็นไปตามนโยบายการลงทุนตามการจัดแบ่งประเภทของกองทุน บริษัทจัดการจะดำเนินการแก้ไขสัดส่วนการลงทุนของกองทุนรวมให้เป็นไปตามนโยบายการลงทุนภายใน 90 วันนับแต่วันที่สัดส่วนการลงทุนของกองทุนรวมไม่เป็นไปตามนโยบายการลงทุน เว้นแต่ได้รับมติจากผู้ถือหุ้นให้เปลี่ยนแปลงประเภทของกองทุนรวมภายในกำหนดเวลาดังกล่าว

2. นโยบายการลงทุน ที่ระบุว่า “ผสม ไม่กำหนดสัดส่วนการลงทุนในตราสารแห่งทุน” ข้างต้น เพื่อให้เป็นไปตามระบบที่สำนักงานคณะกรรมการ ก.ล.ต. กำหนด โดยกองทุนมีนโยบายการลงทุนในหรือมีไว้ซึ่งหน่วยลงทุนของกองทุนรวมต่างประเทศ และหรือกองทุนรวมอียิปต์ต่างประเทศ โดยเฉลี่ยในรอบปีบัญชีไม่น้อยกว่าร้อยละ 80 ของมูลค่าทรัพย์สินสุทธิของกองทุน

3. ในกรณีที่กองทุนลงทุนในกองทุนอื่นไม่น้อยกว่าร้อยละ 5 ของมูลค่าทรัพย์สินสุทธิของกองทุนอื่นนั้น หากปรากฏว่ากองทุนอื่นนั้นมีมูลค่าทรัพย์สินสุทธิลดลงในลักษณะใดลักษณะหนึ่งดังต่อไปนี้ บริษัทจัดการจะดำเนินการตามหลักเกณฑ์ และวิธีการที่สำนักงานคณะกรรมการกำกับหลักทรัพย์และตลาดหลักทรัพย์ประกาศกำหนด

(1) มูลค่าทรัพย์สินสุทธิ ณ วันใดวันหนึ่งลดลงเกินกว่าสองในสามของมูลค่าทรัพย์สินสุทธิของกองทุนอื่นนั้น

(2) ยอดรวมของมูลค่าทรัพย์สินสุทธิของกองทุนอื่นนั้นลดลงในช่วงระยะเวลาห้าวันทำการติดต่อกัน คิดเป็นจำนวนเกินกว่าสองในสามของมูลค่าทรัพย์สินสุทธิของกองทุนอื่นนั้น

เงื่อนไข ในกรณีที่กองทุนอื่นนั้นมีมูลค่าทรัพย์สินสุทธิลดลงในลักษณะดังกล่าวบริษัทจัดการดำเนินการดังต่อไปนี้

(1) แจ้งเหตุที่กองทุนอื่นนั้นมีมูลค่าทรัพย์สินลดลง พร้อมแนวทางการดำเนินการโดยคำนึงถึงประโยชน์ที่ดีที่สุดของผู้ถือหุ้นโดยรวมให้สำนักงานและผู้ถือหุ้นทราบภายในสามวันทำการนับแต่วันที่ปรากฏเหตุ

(2) ดำเนินการตามแนวทางการดำเนินการตาม (1) ให้แล้วเสร็จภายในหกสิบวันนับแต่วันที่ปรากฏเหตุ

(3) รายงานผลการดำเนินการให้สำนักงานทราบภายในสามวันทำการนับแต่วันที่ดำเนินการแล้วเสร็จ

(4) เปิดเผยข้อมูลเกี่ยวกับการดำเนินการของกองทุนรวมตาม (1) ต่อผู้ที่สนใจจะลงทุนเพื่อให้ผู้ที่สนใจจะลงทุนรับรู้และเข้าใจเกี่ยวกับสถานะของกองทุนรวม

ทั้งนี้ บริษัทจัดการกองทุนรวมจะดำเนินการให้บุคลากรที่เกี่ยวข้องเปิดเผยข้อมูลเกี่ยวกับการดำเนินการดังกล่าวด้วย

ทั้งนี้ ระยะเวลาในการดำเนินการตามข้อ (2) บริษัทจัดการสามารถผ่อนผันต่อสำนักงาน

บริษัทจัดการขอสงวนสิทธิในกรณีที่มีการดำเนินการเปลี่ยน/โอนย้าย กองทุนจะยกเว้นไม่นำเรื่องการลงทุนหรือมีไว้ซึ่งทรัพย์สินในต่าง

ประเทศ (offshore investment) โดยเฉลี่ยในรอบปีบัญชีไม่น้อยกว่าร้อยละ 80 ของมูลค่าทรัพย์สินสุทธิของกองทุน มาบังคับใช้ในขณะดำเนินการคัดเลือกและเตรียมการลงทุน

รายละเอียดเพิ่มเติมเกี่ยวกับลักษณะพิเศษ

- กองทุนรวมที่ลงทุนในต่างประเทศ (Foreign Investment Fund : FIF)

รายละเอียดการลงทุนในต่างประเทศ :

เป็นไปตามประกาศ

ประเภทของหลักทรัพย์หรือทรัพย์สินอื่น หรือการหาผลตอบแทนโดยวิธีอื่นที่จะลงทุนในประเทศ :

บริษัทจัดการอาจลงทุนหรือแสวงหาประโยชน์เฉพาะจากหลักทรัพย์ ทรัพย์สินอื่น หรือหาผลตอบแทนโดยวิธีอื่นอย่างใดอย่างหนึ่งหรือหลายอย่างตามที่ประกาศคณะกรรมการ ก.ล.ต. หรือประกาศสำนักงานคณะกรรมการ ก.ล.ต. กำหนดดังต่อไปนี้ เว้นแต่ในกรณีที่คณะกรรมการ ก.ล.ต.หรือสำนักงานคณะกรรมการ ก.ล.ต. หรือคณะกรรมการตลาดทุน ให้ความเห็นชอบหรือมีประกาศแก้ไขหรือเพิ่มเติมประเภทหรือลักษณะของหลักทรัพย์หรือทรัพย์สินหรือการหาผลตอบแทนโดยวิธีอื่น และหากบริษัทจัดการพิจารณาเห็นว่าเป็นประโยชน์ต่อกองทุนโดยรวม บริษัทจัดการขอสงวนสิทธิที่จะพิจารณาลงทุนภายใต้แนวทางที่แก้ไข เปลี่ยนแปลงของสำนักงานคณะกรรมการ ก.ล.ต. หรือคณะกรรมการตลาดทุน ดังกล่าว โดยไม่จำเป็นต้องแจ้งผู้ถือหน่วยลงทุนก่อนการดำเนินการ ทั้งนี้ ในกรณีดังกล่าวจะเป็นไปเพื่อปกป้องผลประโยชน์ของผู้ถือหน่วยภายใต้สถานการณ์นั้นๆ โดยคำนึงถึงและรักษาผลประโยชน์ของผู้ถือหน่วยลงทุนเป็นสำคัญ โดยจะไม่ถือว่าเป็นการดำเนินการที่ผิดไปจากรายละเอียดโครงการ และถือว่าได้รับมติจากผู้ถือหน่วยลงทุนแล้ว

ส่วนที่ 1 : ประเภทและคุณสมบัติของตราสารทางการเงินทั่วไป

1. ประเภทของตราสาร ได้แก่

1.1 ตราสารทุน

1.1.1 หุ้น

1.1.2 ใบสำคัญแสดงสิทธิที่จะซื้อหุ้น (share warrants)

1.1.3 ใบแสดงสิทธิในการซื้อหุ้นเพิ่มเติมที่โอนสิทธิได้ (Transferable Subscription Right: TSR)

1.1.4 ใบแสดงสิทธิในผลประโยชน์ที่มี underlying เป็นหุ้นหรือใบสำคัญแสดงสิทธิที่จะซื้อหุ้น (share warrants)

1.1.5 ตราสารทุนอื่นที่มีลักษณะทำนองเดียวกับตราสารทุนตาม 1.1.1 – 1.1.4 ตามที่สำนักงาน ก.ล.ต. กำหนด

1.2 ตราสารหนี้

1.2.1 พันธบัตร

1.2.2 ตัวเงินคลัง

1.2.3 หุ้นกู้ (ไม่รวมหุ้นกู้แปลงสภาพ หุ้นกู้อนุพันธ์ และตราสาร Basel III)

1.2.4 ตัวแลกเงิน

1.2.5 ตัวสัญญาใช้เงิน

1.2.6 ใบสำคัญแสดงสิทธิที่จะซื้อหุ้นกู้

1.2.7 ใบแสดงสิทธิในผลประโยชน์ที่มี underlying เป็นพันธบัตรหรือหุ้นกู้

1.2.8 ตราสารหนี้อื่นที่มีลักษณะทำนองเดียวกับตราสารหนี้ตามข้อ 1.2.1 - 1.2.7 ตามที่สำนักงาน ก.ล.ต. กำหนดเพิ่มเติม

1.3 ตราสารกึ่งหนี้กึ่งทุน (ไม่รวมตราสาร Basel III) (หากมีการใช้สิทธิแปลงสภาพจากตราสารกึ่งหนี้กึ่งทุนเป็นหุ้น โดยกองทุนได้รับหุ้นมา บริษัทจัดการต้องจำหน่ายหุ้นที่ได้มาภายใน 30 วันนับแต่วันที่กองทุนได้รับหุ้นนั้น โดยในระหว่างช่วงระยะเวลาดังกล่าว มิให้ถือว่าบริษัทจัดการมีการลงทุนในหุ้นดังกล่าว)

1.4 ใบสำคัญแสดงสิทธิอนุพันธ์ (Derivative Warrants)

2. คุณสมบัติของตราสารและหลักเกณฑ์ในการลงทุน

ทรัพย์สินที่ บลจ. จะสามารถลงทุนได้ตาม 1. ต้องมีคุณสมบัติของตราสารตามหลักเกณฑ์ที่ครบถ้วน ดังนี้

2.1 ไม่มีข้อกำหนดหรือเงื่อนไขที่ทำให้ผู้ลงทุนมีภาระผูกพันมากกว่ามูลค่าเงินลงทุนในตราสาร

2.2 สามารถเปลี่ยนมือได้ (รวมถึงกรณีที่เป็น ตัวแลกเงิน หรือตัวสัญญาใช้เงิน หรือตราสารที่มีสัญญาซื้อขายล่วงหน้า ที่มีเงื่อนไขห้ามเปลี่ยนมือแต่กองทุนได้ดำเนินการให้มีการรับโอนสิทธิเรียกร้องในตราสารได้ตามวิธีการที่กฎหมายกำหนด หรือมีเงื่อนไขให้กองทุนสามารถขายคืนผู้ออกตราสารได้)

2.3 มีข้อมูลเกี่ยวกับตราสารที่ บลจ. สามารถเข้าถึงได้เพื่อนำมาประกอบการพิจารณาตัดสินใจลงทุนได้อย่างสม่ำเสมอ และมีข้อมูลราคาที่เหมาะสมมูลค่ายุติธรรม โดยข้อมูลดังกล่าวต้องอ้างอิงจากแหล่งข้อมูลที่เชื่อถือได้ซึ่งจัดทำตามหลักวิชาการอันเป็นที่ยอมรับในระดับสากล

2.4 ในกรณีที่เป็นการลงทุนในตัวแลกเงิน หรือตัวสัญญาใช้เงิน ที่ออกตราสารดังกล่าวเพื่อชำระหนี้การค้าตัวแลกเงิน หรือตัวสัญญาใช้เงินดังกล่าวต้องมีการรับอาวัลหรือรับรองโดยบุคคลดังนี้

2.4.1 ธพ. บง. หรือ บค. ตามกฎหมายว่าด้วยธุรกิจสถาบันการเงิน

2.4.2 ธนาคารออมสิน

2.4.3 ธนาคารอาคารสงเคราะห์

2.4.4 ธนาคารเพื่อการเกษตรและสหกรณ์การเกษตร

2.4.5 ธนาคารพัฒนาวิสาหกิจขนาดกลางและขนาดย่อมแห่งประเทศไทย

2.4.6 ธนาคารเพื่อการส่งออกและนำเข้าแห่งประเทศไทย

2.4.7 ธนาคารอิสลามแห่งประเทศไทย

2.4.8 สถาบันการเงินต่างประเทศที่มีลักษณะทำนองเดียวกับผู้รับฝากตาม 2.4.1 - 2.4.7

ทั้งนี้ การอวัลหรือการรับรองดังกล่าวต้องเป็นการอวัลหรือการรับรองผู้ส่งจ่ายหรือผู้ออกตัว ทั้งจำนวนรวมถึงดอกเบี้ย (ถ้ามี) ตามที่ระบุไว้ในตัวแลกเงิน หรือตัวสัญญาใช้เงินด้วย

ส่วนที่ 2 ถึง ส่วนที่ 4 เป็นไปตามประกาศ

ส่วนที่ 2 : ทรัพย์สินประเภทหน่วย CIS และหน่วย property

ส่วนที่ 3 : ทรัพย์สินประเภทเงินฝากหรือตราสารเทียบเท่าเงินฝาก

ส่วนที่ 4 : ธุรกรรมประเภทสัญญาซื้อขายล่วงหน้า (derivatives)

ประเภทของหลักทรัพย์หรือทรัพย์สินอื่น หรือการหาดอกเบี้ยโดยวิธีอื่นที่จะลงทุนในต่างประเทศ :

บริษัทจัดการอาจลงทุนในหรือมีไว้ซึ่งหลักทรัพย์หรือทรัพย์สินในต่างประเทศอย่างหนึ่งอย่างใดหรือหลายอย่าง เพื่อเป็นทรัพย์สินของกองทุนได้ เว้นแต่ในกรณีที่คณะกรรมการ ก.ล.ต. หรือสำนักงานคณะกรรมการ ก.ล.ต. หรือคณะกรรมการตลาดทุน ให้ความเห็นชอบหรือมีหนังสือเวียน แนวทางปฏิบัติ ประกาศแก้ไขหรือเพิ่มเติม และหากบริษัทจัดการพิจารณาเห็นว่าเป็นประโยชน์ต่อกองทุนโดยรวม บริษัทจัดการขอสงวนสิทธิที่จะพิจารณาลงทุนภายใต้แนวทางที่แก้ไข เปลี่ยนแปลงของสำนักงานคณะกรรมการ ก.ล.ต. หรือคณะกรรมการตลาดทุนดังกล่าว โดยไม่จำเป็นต้องแจ้งผู้ถือหน่วยลงทุนก่อนการดำเนินการ ทั้งนี้ ในกรณีดังกล่าวจะเป็นไปเพื่อปกป้องผลประโยชน์ของผู้ถือหน่วยภายใต้สถานการณ์นั้นๆ โดยคำนึงถึงและรักษาผลประโยชน์ของผู้ถือหน่วยลงทุนเป็นสำคัญ โดยจะไม่ถือว่าเป็นการดำเนินการที่ผิดไปจากรายละเอียดโครงการ และถือว่าได้รับมติจากผู้ถือหน่วยลงทุนแล้ว

ทั้งนี้ การลงทุนในตราสารหรือสัญญาในต่างประเทศ ตราสารหรือสัญญาดังกล่าวต้องเสนอขายหรือเป็นการทำสัญญาในประเทศที่มีหน่วยงานกำกับดูแลด้านหลักทรัพย์และตลาดหลักทรัพย์ที่เป็นสมาชิกสามัญของ IOSCO หรือที่มีการซื้อขายหลักทรัพย์ต่างประเทศที่เป็นสมาชิก WFE

ส่วนที่ 1 : ประเภทและคุณสมบัติของตราสารทางการเงินทั่วไป

1. ประเภทของตราสาร ได้แก่

1.1 ตราสารทุนต่างประเทศ

1.1.1 หุ้น

1.1.2 ใบสำคัญแสดงสิทธิที่จะซื้อหุ้น (share warrants)

1.1.3 ใบแสดงสิทธิในการซื้อหุ้นเพิ่มเติมที่โอนสิทธิได้ (Transferable Subscription Right: TSR)

1.1.4 ใบแสดงสิทธิในผลประโยชน์ที่มี underlying เป็นหุ้นหรือใบสำคัญแสดงสิทธิที่จะซื้อหุ้น (share warrants)

1.1.5 ตราสารทุนอื่นที่มีลักษณะทำนองเดียวกับตราสารทุนตาม 1.1.1 - 1.1.4 ตามที่สำนักงาน ก.ล.ต. กำหนด

1.2 ตราสารหนี้ต่างประเทศ

1.2.1 พันธบัตร

1.2.2 ตัวเงินค้ำประกัน

1.2.3 หุ้นกู้ (ไม่รวมหุ้นกู้แปลงสภาพ หุ้นกู้อนุพันธ์ และตราสาร Basel III)

1.2.4 ตัวแลกเงิน

1.2.5 ตัวสัญญาใช้เงิน

1.2.6 ใบสำคัญแสดงสิทธิที่จะซื้อหุ้นกู้

1.2.7 ใบแสดงสิทธิในผลประโยชน์ที่มี underlying เป็นพันธบัตรหรือหุ้นกู้

1.2.8 ตราสารหนี้อื่นที่มีลักษณะทำนองเดียวกับตราสารหนี้ตามข้อ 1.2.1 - 1.2.7 ตามที่สำนักงาน ก.ล.ต. กำหนดเพิ่มเติม

1.3 ตราสารที่มีลักษณะของสัญญาซื้อขายล่วงหน้าแฝง (Structured Note) ต่างประเทศที่มี underlying ดังต่อไปนี้

1.3.1 ทรัพย์สินที่กองทุนสามารถลงทุนได้

1.3.2 อัตราดอกเบี้ย

1.3.3 อัตราแลกเปลี่ยน

1.3.4 Credit เช่น Credit rating หรือ Credit event เป็นต้น

1.3.5 ทองคำ

1.3.6 น้ำมันดิบ

1.3.7 ดัชนีกลุ่มสินค้าโภคภัณฑ์

1.3.8 สินค้า ตัวแปร หรือหลักทรัพย์อ้างอิงอื่นตามที่สำนักงานกำหนดเพิ่มเติมโดยอาศัยอำนาจตามข้อ 10 วรรคหนึ่ง (5) (ก) ของประกาศคณะกรรมการกำกับตลาดทุน

2. คุณสมบัติของตราสารและหลักเกณฑ์ในการลงทุน

ทรัพย์สินที่ บลจ. จะสามารถลงทุนได้ตาม 1. ต้องมีคุณสมบัติของตราสารตามหลักเกณฑ์ที่ครบถ้วน ดังนี้

2.1 ไม่มีข้อกำหนดหรือเงื่อนไขที่ทำให้ผู้ลงทุนมีภาระผูกพันมากกว่ามูลค่าเงินลงทุนในตราสาร

2.2 สามารถเปลี่ยนมือได้ (รวมถึงกรณีที่เป็น ตัวแลกเงิน หรือตัวสัญญาใช้เงิน หรือตราสารที่มีสัญญาซื้อขายล่วงหน้าแฝง ที่มีเงื่อนไขห้ามเปลี่ยนมือแต่กองทุนได้ดำเนินการให้มีการรับโอนสิทธิเรียกร้องในตราสารได้ตามวิธีการที่กฎหมายกำหนด หรือมีเงื่อนไขให้กองทุนสามารถขายคืนผู้ออกตราสารได้)

- 2.3 มีข้อมูลเกี่ยวกับตราสารที่ บลจ. สามารถเข้าถึงได้เพื่อนำมาประกอบการพิจารณาตัดสินใจลงทุนได้อย่างสม่ำเสมอ และมีข้อมูลราคาที่สะท้อนมูลค่ายุติธรรม โดยข้อมูลดังกล่าวต้องอ้างอิงจากแหล่งข้อมูลที่เชื่อถือได้ซึ่งจัดทำตามหลักวิชาการอันเป็นที่ยอมรับในระดับสากล
- 2.4 กรณีที่เป็นการลงทุนในตัวแลกเปลี่ยนต่างประเทศ หรือตัวสัญญาใช้เงินต่างประเทศ ที่ออกตราสารดังกล่าวเพื่อชำระหนี้ การค้า ตัวแลกเปลี่ยนต่างประเทศ หรือตัวสัญญาใช้เงินต่างประเทศ ดังกล่าวต้องมีการรับอวัลหรือรับรองโดยสถาบันการเงินต่างประเทศที่มีลักษณะทำนองเดียวกับผู้รับฝากตาม 2.4 ส่วนที่ 1 ประเภทของหลักทรัพย์หรือทรัพย์สินอื่น หรือการหาดอกเบี้ยโดยวิธีอื่นที่จะลงทุนในประเทศ
- 2.5 การลงทุนในตราสารที่มีลักษณะของสัญญาซื้อขายล่วงหน้าแฝง (Structured Note) ต้องเป็นไปตามเงื่อนไขเพิ่มเติมดังนี้
- 2.5.1 ตราสารที่มีลักษณะของสัญญาซื้อขายล่วงหน้าแฝง (Structured Note) มีการจ่ายผลตอบแทนโดยอ้างอิงกับสินค้า ตัวแปร หรือหลักทรัพย์อ้างอิง (underlying) ประเภทเดียวกับสินค้า ตัวแปร หรือหลักทรัพย์อ้างอิง (underlying) ของสัญญาซื้อขายล่วงหน้า (derivatives) ตามที่ระบุในส่วนที่ 4 เป็นไปตามประกาศ
- 2.5.2 หากการลงทุนในตราสารที่มีลักษณะของสัญญาซื้อขายล่วงหน้าแฝง (Structured Note) จะมีผลทำให้กองทุนต้องรับมอบทรัพย์สินใด ๆ ทรัพย์สินนั้นต้องเป็นทรัพย์สินที่กองทุนสามารถลงทุนได้ เว้นแต่เป็นไปตามมาตรฐานสากลซึ่งกำหนดโดย International Swaps and Derivatives Association (ISDA) และเป็นทรัพย์สินที่สามารถเปลี่ยนมือได้ โดยก่อนการลงทุน บลจ. ต้องจัดให้มีการเปิดเผยข้อมูลเกี่ยวกับการลงทุนที่อาจทำให้กองทุนต้องรับมอบทรัพย์สินดังกล่าวไว้ในหนังสือชี้ชวนด้วย
- 2.5.3 ในกรณีที่เป็นการลงทุนในตราสารที่มีลักษณะของสัญญาซื้อขายล่วงหน้าแฝง (Structured Note) ซึ่งมีข้อกำหนดห้ามเปลี่ยนมือ ผู้ออกตราสารที่มีลักษณะของสัญญาซื้อขายล่วงหน้าแฝง (Structured Note) ต้องยินยอมให้กองทุนสามารถไถ่ถอนตราสารที่มีลักษณะของสัญญาซื้อขายล่วงหน้าแฝง (Structured Note) ดังกล่าวก่อนครบอายุเมื่อ บลจ. ร้องขอได้
- 2.5.4 ในกรณีที่เป็นการลงทุนในตราสารที่มีลักษณะของสัญญาซื้อขายล่วงหน้าแฝง (Structured Note) ซึ่งเสนอขายในต่างประเทศ ต้องปรากฏว่าตราสารที่มีลักษณะของสัญญาซื้อขายล่วงหน้าแฝง (Structured Note) นั้นมีราคาปรากฏในระบบข้อมูลที่นำเชื่อถือได้ซึ่งเป็นที่ยอมรับโดยทั่วไปของธรรมเนียมปฏิบัติสากล และบลจ. ต้องดำเนินการจัดให้มีข้อตกลงกับผู้ออกตราสารที่มีลักษณะของสัญญาซื้อขายล่วงหน้าแฝง (Structured Note) ดังต่อไปนี้ก่อนการลงทุน
- 2.4.4.1 ให้ผู้ออกตราสารที่มีลักษณะของสัญญาซื้อขายล่วงหน้าแฝง (Structured Note) ส่งราคาที่เป็นมูลค่ายุติธรรมของตราสารที่มีลักษณะของสัญญาซื้อขายล่วงหน้าแฝง (Structured Note) ซึ่งเกิดจากวิธีการคำนวณเดียวกับที่ใช้ในการคำนวณราคาที่ยอดคงในระบบข้อมูลที่นำเชื่อถือดังกล่าว ให้ บลจ. ทุกวันที่ 15 และวันสุดท้ายของแต่ละเดือน ทั้งนี้ ในกรณีที่วันดังกล่าวเป็นวันหยุดทำการของ บลจ. ให้คำนวณและแจ้งมูลค่ายุติธรรมภายในวันทำการถัดไป
- 2.4.4.2 ในกรณีที่เกิดเหตุการณ์ที่ส่งผลกระทบต่อราคาของตราสารที่มีลักษณะของสัญญาซื้อขายล่วงหน้าแฝง (Structured Note) อย่างมีนัยสำคัญ ให้ผู้ออกตราสารที่มีลักษณะของสัญญาซื้อขายล่วงหน้าแฝง (Structured Note) ส่งราคาที่เป็นมูลค่ายุติธรรมของตราสารที่มีลักษณะของสัญญาซื้อขายล่วงหน้าแฝง (Structured Note) มายัง บลจ. ทันที

ส่วนที่ 2: ทรัพย์สินประเภทหน่วย CIS

มีคุณสมบัติและหลักเกณฑ์เป็นไปตามเกณฑ์ปัจจุบันในการลงทุน

ทั้งนี้ ยกเว้น การลงทุนในทรัพย์สินซึ่งเป็นประเภทและชนิดเดียวกับที่กองทุนสามารถลงทุนได้ในสัดส่วนมากกว่าหรือเท่ากับ 80% ของ NAV ของกองทุน CIS ต่างประเทศนั้นส่วนที่ 3 ถึง ส่วนที่ 4 เป็นไปตามประกาศ

ส่วนที่ 3: ทรัพย์สินประเภทเงินฝากของสถาบันการเงินต่างประเทศหรือตราสารต่างประเทศที่เทียบเท่าเงินฝาก

ส่วนที่ 4 : ธุรกิจประเภทสัญญาซื้อขายล่วงหน้า (derivatives)

อัตราส่วนการลงทุนในหลักทรัพย์หรือทรัพย์สินอื่น เพื่อเป็นทรัพย์สินของกองทุนรวม :

อัตราส่วนการลงทุนในหลักทรัพย์หรือทรัพย์สินอื่น เพื่อเป็นทรัพย์สินของกองทุนรวมในประเทศและต่างประเทศ :

เป็นไปตามประกาศ ทั้งนี้ ยกเว้น

ส่วนที่ 1 : อัตราส่วนการลงทุนที่คำนวณตามผู้ออกทรัพย์สินหรือคู่สัญญา (single entity limit)

ชื่อ	ประเภททรัพย์สิน	อัตราส่วน (% ของ NAV)
1	หน่วย CIS 1.1 ในประเทศ	ไม่เกิน 10%
	1.2 ต่างประเทศ	ไม่จำกัด อัตราส่วน
หน่วย property ของกองทุนที่มีลักษณะกระจายการลงทุนในกิจการอสังหาริมทรัพย์ หรือสิทธิการเช่า		

2	(diversified fund) ตามแนวทางที่สำนักงานกำหนด และมีลักษณะตามจดทะเบียนซื้อขายหรืออยู่ในระหว่าง IPO เพื่อการจดทะเบียนซื้อขายในกระดานซื้อขายหลักทรัพย์สำหรับผู้ลงทุนทั่วไปของ SET หรือของตลาดซื้อขายหลักทรัพย์ต่างประเทศ (แต่ไม่รวมถึงหน่วยดังกล่าวที่อยู่ระหว่างดำเนินการแก้ไขเหตุที่อาจทำให้มีการเพิกถอนหน่วยดังกล่าวจากการซื้อขายใน SET หรือในตลาดซื้อขายหลักทรัพย์ต่างประเทศ)	ไม่เกิน 15% อัตราส่วน (% ของ NAV)
---	---	--------------------------------------

ส่วนที่ 2 : อัตราส่วนการลงทุนที่คำนวณตามประเภททรัพย์สิน (product limit)

ชื่อ	ประเภททรัพย์สิน	อัตราส่วน (% ของ NAV)
1	หน่วย CIS 1.1 ในประเทศ	ไม่เกิน 20%
	1.2 ต่างประเทศ	ไม่จำกัดอัตราส่วน

3. ข้อมูลเกี่ยวกับจำนวนเงินลงทุนโครงการ

จำนวนเงินลงทุนโครงการเริ่มต้น : 1,000,000,000.00 บาท

นโยบายการเพิ่มเงินทุนโครงการ : มี

ในระหว่างระยะเวลาการเสนอขายหน่วยลงทุนครั้งแรก บริษัทจัดการเสนอขายหน่วยลงทุนมากกว่าจำนวนเงินทุน : ไม่มี

มูลค่าที่ตราไว้ต่อหน่วย : 10.0000 บาท

จำนวนหน่วยลงทุนเริ่มต้น : 100,000,000.0000 หน่วย

ราคาของหน่วยลงทุนที่เสนอขายครั้งแรก : 10.0000 บาท

รายละเอียดเพิ่มเติม : -

4. การบริหารจัดการกองทุน

การลงทุนในสัญญาซื้อขายล่วงหน้า (Derivatives) : ลงทุน

วัตถุประสงค์ของการลงทุนในสัญญาซื้อขายล่วงหน้า (Derivatives) :

- การลดความเสี่ยง (Hedging)

การลงทุนในตราสารที่มีสัญญาซื้อขายล่วงหน้าแฝง (Structured Note) : ไม่ลงทุน

กลยุทธ์การบริหารกองทุน (Management Style) : กองทุนไทยมุ่งหวังให้ผลประกอบการเคลื่อนไหวตามกองทุนหลัก ส่วนกองทุนหลักมุ่งหวังให้ผลประกอบการสูงกว่าดัชนีชี้วัด (active management)

ลักษณะการจ่ายผลตอบแทนของกองทุน : จ่ายผลตอบแทนแบบไม่ซับซ้อน

5. การแบ่งชนิดหน่วยลงทุน (class of unit) : ไม่มี

6. การจ่ายเงินปันผล

นโยบายการจ่ายเงินปันผล : ไม่จ่าย

หลักเกณฑ์การจ่ายเงินปันผล : -

กำหนดเวลา วิธีการ และข้อจำกัดในการจ่ายเงินปันผลแก่ผู้ถือหน่วยลงทุน :

-ไม่มี-

7. การรับซื้อคืนหน่วยลงทุน

มูลค่าขั้นต่ำของการรับซื้อคืน : 1.00 บาท

จำนวนหน่วยลงทุนขั้นต่ำของการรับซื้อคืน : ไม่กำหนด

วิธีการรับซื้อคืนหน่วยลงทุน :

- แบบดุลยพินิจของผู้ถือหน่วยลงทุน
- แบบอัตโนมัติ

ระยะเวลาในการรับซื้อคืน : ทุกวันทำการ

ระยะเวลาการรับเงินค่าขายคืนภายใน : T+5 คือ 5 วันทำการนับจากวันคำนวณ NAV

การรับซื้อคืนหน่วยลงทุน : ผู้ถือหน่วยลงทุน ไม่ต้องแจ้งล่วงหน้า

รายละเอียดเพิ่มเติม :

1. การกำหนดเวลา ทั้งนี้ ตามที่กำหนดไว้ในหนังสือชี้ชวนส่วนข้อมูลกองทุนรวม และราคาซื้อคืนหน่วยลงทุน

วิธีการรับซื้อคืนหน่วยลงทุนแบบดุลยพินิจของผู้ถือหน่วยลงทุน

กรณีที่ทำการขายคืน หรือสับเปลี่ยนหน่วยลงทุน ภายในเวลาที่กำหนดของวันทำการซื้อขาย ให้ถือว่าเป็นการสั่งขายคืน หรือสับเปลี่ยนหน่วยลงทุน ในวันทำการซื้อขายนั้น ซึ่งจะใช้มูลค่าหน่วยลงทุน ณ สิ้นวันทำการซื้อขายหน่วยลงทุนเป็นเกณฑ์ในการคำนวณราคาซื้อคืนหน่วยลงทุน ซึ่งเป็นราคาที่รับรองโดยผู้ดูแลผลประโยชน์แล้ว

กรณีที่ทำการขายคืนหรือสับเปลี่ยนหน่วยลงทุน หลังเวลาที่กำหนดของวันทำการซื้อขาย หรือในวันหยุดทำการซื้อขาย ให้ถือว่าเป็นการสั่งขายคืนหรือสับเปลี่ยนหน่วยลงทุนในวันทำการซื้อขายถัดไป ซึ่งจะใช้มูลค่าหน่วยลงทุน ณ สิ้นวันทำการซื้อขายหน่วยลงทุนถัดไปเป็นเกณฑ์ในการคำนวณราคาซื้อคืนหน่วยลงทุนซึ่งเป็นราคาที่รับรองโดยผู้ดูแลผลประโยชน์แล้ว

2. รายละเอียดการขายคืนหน่วยลงทุนเพิ่มเติม

บริษัทจัดการหรือผู้สนับสนุนการขายหรือรับซื้อคืนจะจัดให้มีการชำระเงินค่าขายคืนหน่วยลงทุนให้แก่ผู้ถือหน่วยลงทุนภายใน 5 วันทำการถัดจากวันคำนวณมูลค่าทรัพย์สินสุทธิ มูลค่าหน่วยลงทุน และราคาหน่วยลงทุนของวันทำการรับซื้อคืนหน่วยลงทุน หรือนับแต่วันทำการรับซื้อคืนหน่วยลงทุนอัตโนมัติแล้วแต่กรณี (โดยมิให้นับรวมวันหยุดทำการในต่างประเทศของผู้ประกอบธุรกิจการจัดการกองทุนต่างประเทศที่มีลักษณะในทำนองเดียวกับธุรกิจการจัดการกองทุนรวมและผู้ประกอบธุรกิจที่เกี่ยวข้องในต่างประเทศ ซึ่งจะส่งผลกระทบต่อชำระราคาซึ่งบริษัทจัดการกองทุนรวมได้ระบุเกี่ยวกับวันหยุดทำการในต่างประเทศดังกล่าวไว้บนหน้าเว็บไซต์ของบริษัทจัดการ) ตามวิธีการขอรับเงินค่าขายคืนหน่วยลงทุน ดังนี้ หรือวิธีการอื่นใดอันจะเป็นการอำนวยความสะดวกให้แก่ผู้ถือหน่วยลงทุนในอนาคต เช่น E-Wallet หรือการโอนเงินผ่านระบบพร้อมเพย์ (PromptPay) เป็นต้น

1) ในกรณีที่การชำระเงินค่าขายคืนหน่วยลงทุนให้แก่ผู้ถือหน่วยลงทุนเป็นการโอนเงินเข้าบัญชีเงินฝากที่ธนาคารทหารไทยธนชาต จำกัด (มหาชน) นายทะเบียนหน่วยลงทุนจะโอนเงินเข้าบัญชีเงินฝากที่ระบุในแบบคำขอเปิดบัญชีกองทุนภายใน 5 วันทำการถัดจากวันคำนวณมูลค่าทรัพย์สินสุทธิ มูลค่าหน่วยลงทุน และราคาหน่วยลงทุนของวันทำการรับซื้อคืนหน่วยลงทุน หรือนับแต่วันทำการรับซื้อคืนหน่วยลงทุนอัตโนมัติแล้วแต่กรณี (โดยมิให้นับรวมวันหยุดทำการในต่างประเทศของผู้ประกอบธุรกิจการจัดการกองทุนต่างประเทศที่มีลักษณะในทำนองเดียวกับธุรกิจการจัดการกองทุนรวมและผู้ประกอบธุรกิจที่เกี่ยวข้องในต่างประเทศ ซึ่งจะส่งผลกระทบต่อชำระราคาซึ่งบริษัทจัดการกองทุนรวมได้ระบุเกี่ยวกับวันหยุดทำการในต่างประเทศดังกล่าวไว้บนหน้าเว็บไซต์ของบริษัทจัดการ) ทั้งนี้ ภายใต้เงื่อนไขที่ระบุในส่วนรายละเอียดโครงการจัดการกองทุนรวมตามหัวข้อ การเลื่อนกำหนดการชำระเงินค่าขายคืนหน่วยลงทุนคืนแก่ผู้ถือหน่วยลงทุน

2) ในกรณีที่การชำระเงินค่าขายคืนหน่วยลงทุนให้แก่ผู้ถือหน่วยลงทุนโดยเช็ค นายทะเบียนหน่วยลงทุนจะออกเช็คในนามผู้ถือหน่วยลงทุนภายใน 5 วันทำการถัดจากวันคำนวณมูลค่าทรัพย์สินสุทธิ มูลค่าหน่วยลงทุน และราคาหน่วยลงทุนของวันทำการรับซื้อคืนหน่วยลงทุน หรือนับแต่วันทำการรับซื้อคืนหน่วยลงทุนอัตโนมัติแล้วแต่กรณี (โดยมิให้นับรวมวันหยุดทำการในต่างประเทศของผู้ประกอบธุรกิจการจัดการกองทุนต่างประเทศที่มีลักษณะในทำนองเดียวกับธุรกิจการจัดการกองทุนรวมและผู้ประกอบธุรกิจที่เกี่ยวข้องในต่างประเทศ ซึ่งจะส่งผลกระทบต่อชำระราคาซึ่งบริษัทจัดการกองทุนรวมได้ระบุเกี่ยวกับวันหยุดทำการในต่างประเทศดังกล่าวไว้บนหน้าเว็บไซต์ของบริษัทจัดการ) และจัดส่งทางไปรษณีย์ลงทะเบียนให้แก่ผู้ถือหน่วยลงทุนภายใน 5 วันทำการถัดจากวันคำนวณมูลค่าทรัพย์สินสุทธิ มูลค่าหน่วยลงทุน และราคาหน่วยลงทุนของวันทำการรับซื้อคืนหน่วยลงทุน หรือนับแต่วันทำการรับซื้อคืนหน่วยลงทุนอัตโนมัติแล้วแต่กรณี (โดยมิให้นับรวมวันหยุดทำการในต่างประเทศของผู้ประกอบธุรกิจการจัดการกองทุนต่างประเทศที่มีลักษณะในทำนองเดียวกับธุรกิจการจัดการกองทุนรวมและผู้ประกอบธุรกิจที่เกี่ยวข้องในต่างประเทศ ซึ่งจะส่งผลกระทบต่อชำระราคาซึ่งบริษัทจัดการกองทุนรวมได้ระบุเกี่ยวกับวันหยุดทำการในต่างประเทศดังกล่าวไว้บนหน้าเว็บไซต์ของบริษัทจัดการ) ทั้งนี้ ภายใต้เงื่อนไขที่ระบุในส่วนรายละเอียดโครงการจัดการกองทุนรวมตามหัวข้อเงื่อนไข ข้อจำกัด การไม่ขายไม่รับซื้อคืนไม่สับเปลี่ยนหน่วยลงทุนตามสั่ง

3) ในกรณีที่การชำระเงินค่าขายคืนหน่วยลงทุนให้แก่ผู้ถือหน่วยลงทุนโดยนำเช็คในนามผู้ถือหน่วยลงทุนเข้าบัญชีเงินฝากของผู้ถือหน่วยลงทุนที่ธนาคารอื่นในเขตสำนักหักบัญชีกรุงเทพมหานครตามที่ได้ระบุไว้ในใบคำขอเปิดบัญชีกองทุน นายทะเบียนหน่วยลงทุนจะออกเช็คในนามผู้ถือหน่วยลงทุนและนำเช็คดังกล่าวเข้าบัญชีเงินฝากของผู้ถือหน่วยลงทุนที่ธนาคารอื่นหรือทำการโอนเงินทางอิเล็กทรอนิกส์ ภายใน 5 วันทำการถัดจากวันคำนวณมูลค่าทรัพย์สินสุทธิ มูลค่าหน่วยลงทุน และราคาหน่วยลงทุนของวันทำการรับซื้อคืนหน่วยลงทุน หรือนับแต่วันทำการรับซื้อคืนหน่วยลงทุนอัตโนมัติแล้วแต่กรณี (โดยมิให้นับรวมวันหยุดทำการในต่างประเทศของผู้ประกอบธุรกิจการจัดการกองทุนต่างประเทศที่มีลักษณะในทำนองเดียวกับธุรกิจการจัดการกองทุนรวมและผู้ประกอบธุรกิจที่เกี่ยวข้องในต่างประเทศ ซึ่งจะส่งผลกระทบต่อชำระราคาซึ่งบริษัทจัดการกองทุนรวมได้ระบุเกี่ยวกับวันหยุดทำการในต่างประเทศดังกล่าวไว้บนหน้าเว็บไซต์ของบริษัทจัดการ)

ทั้งนี้ หากธนาคารที่ผู้ถือหน่วยลงทุนระบุให้นำเงินเข้าบัญชีเงินฝากคิดค่าธรรมเนียมการรับโอนเงินทางอิเล็กทรอนิกส์ ค่าธรรมเนียมดังกล่าวจะเป็นภาระของผู้ถือหน่วยลงทุน

บริษัทจัดการอาจเปลี่ยนแปลงหรือเพิ่มเติมวิธีการชำระเงินค่าขายคืนหน่วยลงทุนอื่นใดอันจะเป็นการอำนวยความสะดวกให้แก่ผู้ถือ

หน่วยลงทุนในอนาคต โดยถือว่าได้รับความเห็นชอบจากผู้ถือหน่วยลงทุนแล้ว ทั้งนี้ หากมีการเปลี่ยนแปลงหรือเพิ่มเติมรายละเอียดดังกล่าวข้างต้น บริษัทจัดการจะแจ้งให้ผู้ลงทุนทราบ โดยจะปิดประกาศที่สำนักงานของบริษัทจัดการ สำนักงานและสาขาของผู้สนับสนุนการขายหรือรับซื้อคืน

ผู้ถือหน่วยลงทุนที่ประสงค์จะรับใบยืนยันการรับซื้อคืนหน่วยลงทุนแบบดุลยพินิจของผู้ลงทุน สามารถแจ้งความประสงค์ที่จะขอรับใบยืนยันดังกล่าวได้ที่บริษัทจัดการ หรือช่องทางอื่นใดที่บริษัทจัดการกำหนดเพิ่มเติมบริษัทจัดการอาจพิจารณากำหนดรูปแบบ และ/หรือความถี่ในการออกใบยืนยันการรับซื้อคืนหน่วยลงทุน

ในกรณีที่บริษัทจัดการพบว่าผู้ถือหน่วยลงทุนที่มีความประสงค์จะขายคืนหน่วยลงทุนซึ่งไม่มีหน่วยลงทุนคงเหลือในบัญชีกองทุน และบัญชีนั้นไม่มีการติดต่อขอใช้บริการเป็นเวลานานติดต่อกันเกิน 1 ปี บริษัทจัดการอาจปิดบัญชีดังกล่าวโดยไม่ต้องแจ้งให้ผู้ถือหน่วยลงทุนทราบล่วงหน้า หากผู้ถือหน่วยลงทุนระบุจำนวนหน่วยลงทุนที่จะขายคืน หรือจำนวนเงินสุทธิที่ผู้ถือหน่วยลงทุนต้องการได้รับจากการขายคืนหน่วยลงทุนในคำสั่งขายคืนหน่วยลงทุนมากกว่าหน่วยลงทุนหรือมูลค่าหน่วยลงทุนของผู้ถือหน่วยลงทุนที่ปรากฏอยู่ในรายการที่บันทึกโดยนายทะเบียนหน่วยลงทุนบริษัทจัดการจะถือว่าผู้ถือหน่วยลงทุนประสงค์จะขายคืนหน่วยลงทุนทั้งหมดเท่าที่ปรากฏอยู่ในรายการที่บันทึกโดยนายทะเบียนหน่วยลงทุนนั้น

ในกรณีที่ผู้ถือหน่วยลงทุนได้ยื่นคำสั่งขายคืนหน่วยลงทุนต่อบริษัทจัดการหรือผู้สนับสนุนการขายหรือรับซื้อคืน และบริษัทจัดการยังไม่สามารถรับซื้อคืนหน่วยลงทุนของผู้ถือหน่วยลงทุนได้โดยอยู่ในระหว่างการดำเนินการของบริษัทจัดการตามที่ระบุไว้ในส่วนรายละเอียดโครงการจัดการกองทุนรวมตามหัวข้อการไม่ขายไม่รับซื้อคืนไม่สับเปลี่ยนหน่วยลงทุนตามสั่ง ผู้ถือหน่วยลงทุนอาจขอยกเลิกคำสั่งขายคืนหน่วยลงทุนของผู้ถือหน่วยลงทุนได้ในระหว่างวันทำการซื้อขายหน่วยลงทุนใดที่บริษัทจัดการหรือผู้สนับสนุนการขายหรือรับซื้อคืนที่ผู้ถือหน่วยลงทุนได้ยื่นคำสั่งขายคืนหน่วยลงทุน ทั้งนี้ การยกเลิกคำสั่งขายคืนจะสมบูรณ์ก็ต่อเมื่อได้รับการอนุมัติจากบริษัทจัดการก่อน บริษัทจัดการหรือผู้สนับสนุนการขายหรือรับซื้อคืนจะรับซื้อคืนหน่วยลงทุนจำนวนทั้งหมดที่ผู้ถือหน่วยลงทุนได้มีคำสั่งขายคืนไว้ เว้นแต่กรณีตามที่ระบุไว้ในส่วนรายละเอียดโครงการจัดการกองทุนรวมตามหัวข้อเงื่อนไข ข้อจำกัด การไม่ขายไม่รับซื้อคืนไม่สับเปลี่ยนหน่วยลงทุนตามสั่ง

หากเกิดข้อผิดพลาดจากระบบงาน บริษัทจัดการหรือผู้สนับสนุนการขายหรือรับซื้อคืนจะดำเนินการตรวจสอบและแก้ไขข้อผิดพลาดให้เป็นไปตามแนวทางที่สำนักงานคณะกรรมการ ก.ล.ด. กำหนด (ถ้ามี) ให้แล้วเสร็จภายใน 30 วันนับจากวันที่ได้รับแจ้งจากผู้ถือหน่วยลงทุน เอกสารใบบันทึกรายการที่ออกโดยเครื่องโทรสารของผู้ส่งขายคืน หรือเครื่องพิมพ์ของผู้ส่งขายคืน หรือเครื่องฝากถอนเงินอัตโนมัติเป็นเพียงเอกสารบันทึกรายการเท่านั้น ไม่ใช่หลักฐานในการทำรายการอย่างสมบูรณ์บริษัทจัดการจะถือหลักฐานที่ปรากฏอยู่กับบริษัทจัดการหรือผู้สนับสนุนการขายหรือรับซื้อคืนเป็นหลักฐานในการทำรายการที่สมบูรณ์ และใช้อ้างอิงได้

สิทธิของผู้ถือหน่วยลงทุนในการขายคืนหน่วยลงทุนจะเกิดขึ้นหลังจากที่นายทะเบียนได้บันทึกข้อมูลการขายคืนหน่วยลงทุนของผู้ถือหน่วยลงทุนแล้วเท่านั้น

รายละเอียดเพิ่มเติมอื่นๆ

1. กรณีปรากฏเหตุว่าไม่สามารถนำส่งเงินให้ผู้ถือหน่วยลงทุนตามช่องทางที่ผู้ถือหน่วยลงทุนได้แจ้งความประสงค์ไว้ บริษัทจัดการขอสงวนสิทธิที่จะดำเนินการโอนเงิน (นำส่งเงิน) ให้กับผู้ถือหน่วยลงทุนโดยช่องทางอื่นๆ เช่น การโอนเงินผ่านระบบ PromptPay (หมายเลขบัตรประชาชน) เป็นต้น หรือวิธีการอื่นใดที่บริษัทจัดการเห็นสมควร โดยยึดประโยชน์ของผู้ถือหน่วยลงทุนเป็นสำคัญ เพื่อให้ผู้ถือหน่วยลงทุนได้รับเงินคืนตามสิทธิที่ควรจะได้รับ

2. บริษัทจัดการขอสงวนสิทธิในการปรับปรุง เปลี่ยนแปลง และ/หรือ เพิ่มช่องทาง วิธีการ วันและเวลาทำการซื้อขายหน่วยลงทุนหรือการสับเปลี่ยนหน่วยลงทุน เพื่อเป็นการอำนวยความสะดวกให้แก่ผู้สั่งซื้อหน่วยลงทุนในอนาคต หรือเปลี่ยนแปลง หรือเลื่อนวันและเวลาทำการซื้อขายหน่วยลงทุน เพื่อให้สอดคล้องกับการลงทุนในต่างประเทศ เช่น กรณีที่เกิดจากวันหยุดทำการของกองทุนรวมในต่างประเทศที่กองทุนไปลงทุน หรือกรณีอื่นใด ที่อาจมีผลกระทบต่อกรรับคำสั่งซื้อขายของกองทุน หรือเพื่อลดความเสี่ยง ป้องกันผลกระทบในทางลบ ทั้งนี้ จะคำนึงถึงผลประโยชน์ของกองทุนโดยรวมเป็นสำคัญ โดยถือว่าได้รับความเห็นชอบจากผู้ถือหน่วยลงทุนแล้ว

อนึ่ง ในกรณีที่บริษัทจัดการจำเป็นต้องเปลี่ยนแปลงวันหรือเวลาในการขายหรือรับซื้อคืนหน่วยลงทุนให้แตกต่างจากที่กำหนดไว้ในโครงการหรือข้อผูกพันของกองทุนรวมเป็นการชั่วคราวอันเนื่องจากการเปลี่ยนแปลงวันหรือเวลาในการให้บริการของผู้ให้บริการตามที่สำนักงาน ก.ล.ด. กำหนดซึ่งส่งผลกระทบต่อกรซื้อ-ขายทรัพย์สินที่กองทุนรวมไปลงทุน บริษัทจัดการสามารถดำเนินการเปลี่ยนแปลงวันหรือเวลาซื้อขายได้เพียงเท่าที่มีความจำเป็น โดยให้ถือว่า บริษัทจัดการได้ปฏิบัติให้เป็นไปตามโครงการหรือข้อผูกพันแล้ว ทั้งนี้ หากมีการเปลี่ยนแปลงรายละเอียดดังกล่าวข้างต้น บริษัทจัดการจะแจ้งให้ทราบล่วงหน้า ยกเว้นกรณีที่เกิดจากปัจจัยที่ควบคุมไม่ได้หรือกรณีจำเป็นและสมควร บริษัทจัดการจะแจ้งการเปลี่ยนแปลงดังกล่าวโดยพลัน

3. บริษัทจัดการขอสงวนสิทธิเปลี่ยนแปลงมูลค่าขั้นต่ำของการสั่งซื้อหน่วยลงทุนครั้งแรก และ/หรือการสั่งซื้อหน่วยลงทุนครั้งถัดไป และ/หรือมูลค่าขั้นต่ำของการสั่งขายคืน โดยปรับเพิ่มได้สูงสุดไม่เกิน 1,000 บาท และ/หรือ จำนวนหน่วยลงทุนขั้นต่ำของการสั่งขายคืน โดยปรับเพิ่มได้สูงสุดไม่เกิน 100 หน่วย โดยให้ถือว่าได้รับความเห็นชอบจากผู้ถือหน่วยลงทุนแล้ว ซึ่งบริษัทจัดการจะแจ้งให้ผู้ถือหน่วยลงทุนทราบล่วงหน้าโดยติดประกาศดังกล่าวไว้ที่ทำการของบริษัทจัดการและผู้สนับสนุนการขายหรือรับซื้อคืน และประกาศในเว็บไซต์บริษัทจัดการหรือช่องทางอื่นใดที่บริษัทจัดการกำหนด

เงื่อนไข ข้อจำกัด หรือสิทธิในการระงับ การโอน หรือการรับซื้อคืนหน่วยลงทุน :

1. การชำระค่ารับซื้อคืน สับเปลี่ยนหน่วยลงทุนด้วยหลักทรัพย์ หรือทรัพย์สินอื่นแทนเงิน

กรณีบริษัทจัดการไม่สามารถชำระค่าขายคืนหน่วยลงทุนเป็นเงิน และจะชำระค่าขายคืนหน่วยลงทุนเป็นหลักทรัพย์หรือทรัพย์สินอื่นแทน บริษัทจัดการจะกำหนดขั้นตอนการดำเนินการต่อไป โดยบริษัทจัดการต้องได้รับมติพิเศษให้ชำระค่าขายคืนหน่วยลงทุนเป็นหลักทรัพย์หรือ

ทรัพย์สินอื่นแทนเงินจากผู้ถือหุ้นรายละ

2. การเลื่อนกำหนดการชำระเงินค่าขายคืนหน่วยลงทุนคืนแก่ผู้ถือหุ้นรายละ

2.1 บริษัทจัดการจะเลื่อนกำหนดชำระค่าขายคืนหน่วยลงทุนแก่ผู้ถือหุ้นรายละที่มีคำสั่งขายคืนหน่วยลงทุนของกองทุนรวมเปิดไว้แล้วได้กรณีดังต่อไปนี้

(1) บริษัทจัดการ พิจารณาแล้ว มีความเชื่อโดยสุจริตและสมเหตุสมผลว่าเป็นกรณีที่เข้าเหตุดังต่อไปนี้ โดยได้รับความเห็นชอบของผู้ดูแลผลประโยชน์แล้ว

(ก) มีเหตุจำเป็นทำให้ไม่สามารถจำหน่าย จ่ายโอน หลักทรัพย์หรือทรัพย์สินของกองทุนรวมเปิดได้อย่างสมเหตุสมผล หรือ

(ข) มีเหตุที่ทำให้กองทุนรวมไม่ได้รับชำระเงินจากหลักทรัพย์หรือทรัพย์สินที่ลงทุนไว้ตามกำหนดเวลาปกติ ซึ่งเหตุดังกล่าวอยู่นอกเหนือการควบคุมของบริษัทจัดการกองทุนรวม

(2) ผู้ถือหุ้นรายละมีคำสั่งขายคืนหน่วยลงทุนก่อนหรือในช่วงระยะเวลาที่บริษัทจัดการ พบว่า ราคาซื้อขายคืนหน่วยลงทุนไม่ถูกต้องโดยมีมูลค่าตั้งแต่ 1 สตางค์ขึ้นไป และคิดเป็นอัตราตั้งแต่น้อยละ 0.5 ของมูลค่าหรือราคาที่ต้อง และผู้ดูแลผลประโยชน์ยังไม่ได้รับรองข้อมูลในรายงานการแก้ไขราคาขายคืนและรายงานการชดเชยราคา

2.2 การเลื่อนกำหนดการชำระเงินค่าขายคืนหน่วยลงทุนตามข้อ 2.1 ให้บริษัทจัดการปฏิบัติตามหลักเกณฑ์ที่ประกาศกำหนด

3. เงื่อนไขและข้อจำกัดในการจัดสรรและการโอนหน่วยลงทุน :

3.1 ผู้ถือหุ้นรายละไม่อาจโอนหน่วยลงทุนให้กับหรือเพื่อประโยชน์กับ

1) พลเมืองสหรัฐอเมริกา หรือผู้มีถิ่นฐานอยู่ในประเทศสหรัฐอเมริกา (ซึ่งรวมถึงดินแดนของประเทศสหรัฐอเมริกา หรือที่ประเทศสหรัฐอเมริกาครอบครอง) รวมถึงผู้ที่มีหนังสือเดินทางของประเทศสหรัฐอเมริกา หรือผู้ถือ Green Card ที่ออกโดยประเทศสหรัฐอเมริกา

2) นิติบุคคลรวมถึงบริษัท หรือห้างหุ้นส่วน เป็นต้นซึ่งจัดตั้งขึ้นภายใต้กฎหมายของประเทศสหรัฐอเมริกา รวมถึงสาขาของนิติบุคคลดังกล่าว

3) หน่วยงานของรัฐบาลสหรัฐอเมริกาทั้งใน และ นอกประเทศสหรัฐอเมริกา

4) ผู้ลงทุนซึ่งติดต่อหรือรับข้อมูล หรือส่งคำสั่งเกี่ยวกับหน่วยลงทุนของบริษัทจัดการ หรือชำระ/รับชำระเงินเกี่ยวกับหน่วยลงทุนดังกล่าวในประเทศสหรัฐอเมริกา ทั้งนี้ รวมถึงผู้ลงทุนที่ใช้ตัวแทนหรือผู้จัดการที่ตั้งอยู่ในประเทศสหรัฐอเมริกาในการดำเนินการดังกล่าว

5) กองทรัพย์สินของบุคคลและนิติบุคคลดังกล่าวตามข้อ 1 - ข้อ 4

ดังนั้น บริษัทจัดการจะไม่รับลงทะเบียนการโอนหน่วยลงทุน หากการโอนนั้นเป็นการโอนหรือจำหน่ายให้กับหรือเพื่อประโยชน์กับผู้ลงทุนที่มีลักษณะดังกล่าวข้างต้น

3.2 ผู้ถือหุ้นรายละไม่อาจโอนหน่วยลงทุนกรณีการโอนหน่วยลงทุนดังกล่าวส่งผลให้บริษัทจัดการไม่สามารถปฏิบัติหน้าที่ที่เกี่ยวข้องกับกฎหมายว่าด้วยการป้องกันและปราบปรามการฟอกเงิน, กฎหมาย Foreign Account Tax Compliance Act (FATCA), กฎหมาย Common Reporting Standard (CRS) รวมถึงกฎหมายอื่นที่มีลักษณะเดียวกัน หรือมีผลกระทบต่อการลงทุนของกองทุนหรือต่อผู้ถือหุ้นรายละ หรือต่อชื่อเสียงหรือต่อความรับผิดชอบทางกฎหมายของบริษัทจัดการโดยไม่จำเป็นต้องแจ้งให้ผู้ลงทุนทราบล่วงหน้า

เงื่อนไข ข้อจำกัด การไม่ขายไม่รับซื้อคืนไม่สับเปลี่ยนหน่วยลงทุนตามสิ่ง :

1. บริษัทจัดการขอสงวนสิทธิที่จะหยุดรับคำสั่งซื้อ / คำสั่งสับเปลี่ยนหน่วยลงทุนเข้ากองทุนเป็นการชั่วคราวหรือถาวร

ในกรณีที่บริษัทจัดการเห็นว่า การหยุดรับคำสั่งดังกล่าวจะเป็นการรักษาประโยชน์กองทุนและผู้ถือหุ้นรายละ โดยบริษัทจัดการจะประกาศล่วงหน้าอย่างน้อย 3 วันก่อนการหยุดรับคำสั่งซื้อ / คำสั่งสับเปลี่ยนหน่วยลงทุนเข้า โดยติดประกาศดังกล่าวไว้ที่บริษัทจัดการ สำนักงาน และสาขาของผู้สนับสนุนการขายหรือรับซื้อคืน และแจ้งให้สำนักงานคณะกรรมการ ก.ล.ต.ภายใน 3 วันนับแต่วันที่ประกาศหยุดรับคำสั่งซื้อ / คำสั่งสับเปลี่ยนหน่วยลงทุนเข้าเป็นการชั่วคราวหรือถาวร

2. บริษัทจัดการอาจปฏิเสธคำสั่งซื้อหน่วยลงทุนของผู้ลงทุน ในกรณีดังต่อไปนี้

1) คำสั่งซื้อที่จะมีผลให้ผู้ลงทุนรายละถือหน่วยลงทุนมากกว่าร้อยละ 10 ของมูลค่าทรัพย์สินสุทธิของกองทุน

2) คำสั่งซื้อโดยผู้ลงทุนที่ไม่มีสัญชาติไทยและมีภูมิลำเนาหรือถิ่นที่อยู่ในต่างประเทศที่มีมูลค่ามากกว่า 10 ล้านบาท หรือเป็นผลให้ผู้ลงทุนดังกล่าวถือหน่วยลงทุนมีมูลค่ารวมกันมากกว่า 10 ล้านบาท

3) ในการซื้อหน่วยลงทุน บริษัทจัดการขอสงวนสิทธิที่จะปฏิเสธการสั่งซื้อหน่วยลงทุนใดๆที่บริษัทจัดการได้พิจารณาแล้วเห็นว่าการสั่งซื้อดังกล่าวอาจมีผลกระทบต่อการบริหารกองทุนอย่างมีประสิทธิภาพ โดยบริษัทจัดการจะพิจารณาถึงระยะเวลาของการลงทุน และ/หรือจำนวนเงินของการสั่งซื้อดังกล่าว ทั้งนี้ เพื่อเป็นการรักษาผลประโยชน์ของกองทุนและผู้ถือหุ้นรายละ

3. บริษัทจัดการขอสงวนสิทธิที่จะปฏิเสธหรือระงับการสั่งซื้อหน่วยลงทุน ไม่ว่าจะทางตรงหรือทางอ้อม กับ

1) พลเมืองสหรัฐอเมริกา หรือผู้มีถิ่นฐานอยู่ในประเทศสหรัฐอเมริกา (ซึ่งรวมถึงดินแดนของประเทศสหรัฐอเมริกา หรือที่ประเทศสหรัฐอเมริกาครอบครอง) รวมถึงผู้ที่มีหนังสือเดินทางของประเทศสหรัฐอเมริกา หรือผู้ถือ Green Card ที่ออกโดยประเทศสหรัฐอเมริกา

2) นิติบุคคล รวมถึงบริษัท หรือห้างหุ้นส่วน เป็นต้นซึ่งจัดตั้งขึ้นภายใต้กฎหมายของประเทศสหรัฐอเมริกา รวมถึงสาขาของนิติบุคคลดังกล่าว

3) หน่วยงานของรัฐบาลสหรัฐอเมริกาทั้งในและนอกประเทศสหรัฐอเมริกา

4) ผู้ลงทุนซึ่งติดต่อหรือรับข้อมูล หรือส่งคำสั่งเกี่ยวกับหน่วยลงทุนของบริษัทจัดการ หรือชำระ/รับชำระเงินเกี่ยวกับหน่วยลงทุนดังกล่าวในประเทศสหรัฐอเมริกา ทั้งนี้ รวมถึงผู้ลงทุนที่ใช้ตัวแทนหรือผู้จัดการที่ตั้งอยู่ในประเทศสหรัฐอเมริกาในการดำเนินการดังกล่าว

5) กองทรัพย์สินของบุคคลและนิติบุคคลดังกล่าวตามข้อ 1 - 4

บริษัทจัดการจึงขอสงวนสิทธิที่จะปฏิเสธหรือระงับการสั่งซื้อหน่วยลงทุน ไม่ว่าจะทางตรงหรือทางอ้อม สำหรับผู้ลงทุนที่มีลักษณะดังกล่าวข้าง

8. ค่าธรรมเนียมและค่าใช้จ่าย

8.1 ค่าธรรมเนียมรวม

ประมาณการค่าใช้จ่ายที่เรียกเก็บจากกองทุนรวมทั้งหมด ในอัตราไม่เกินร้อยละ : 4.28 ต่อปีของมูลค่าทรัพย์สินสุทธิของกองทุนรวม
รายละเอียดเพิ่มเติม :-

8.2 ค่าธรรมเนียมและค่าใช้จ่ายที่เรียกเก็บจากกองทุนรวม

ประมาณการค่าธรรมเนียมการจัดการรายปี ในอัตราไม่เกินร้อยละ : 1.605 ต่อปีของมูลค่าทรัพย์สินทั้งหมด หักด้วยมูลค่าหนี้สินทั้งหมด เว้นแต่ค่าธรรมเนียมการจัดการ ผู้ดูแลผลประโยชน์ และนายทะเบียน ณ วันที่คำนวณ

ประมาณการค่าธรรมเนียมผู้ดูแลผลประโยชน์รายปี ในอัตราไม่เกินร้อยละ : 0.375 ต่อปีของมูลค่าทรัพย์สินทั้งหมด หักด้วยมูลค่าหนี้สิน ทั้งหมด เว้นแต่ค่าธรรมเนียมการจัดการ ผู้ดูแลผลประโยชน์ และนายทะเบียน ณ วันที่คำนวณ

ประมาณการค่าธรรมเนียมนายทะเบียนหน่วยลงทุนรายปี ในอัตราไม่เกินร้อยละ : 0.134 ต่อปีของมูลค่าทรัพย์สินทั้งหมด หักด้วยมูลค่าหนี้สิน ทั้งหมด เว้นแต่ค่าธรรมเนียมการจัดการ ผู้ดูแลผลประโยชน์ และนายทะเบียน ณ วันที่คำนวณ

ค่าธรรมเนียมที่ปรึกษาการลงทุน : ไม่มี

ค่าธรรมเนียมการจัดจำหน่าย : ไม่มี

ค่าธรรมเนียมอื่นๆ : มี

ประมาณการค่าธรรมเนียมอื่นๆ ในอัตราไม่เกินร้อยละ 1.096 ต่อปีของมูลค่าทรัพย์สินสุทธิของกองทุนรวม

รายละเอียดเพิ่มเติม (ค่าธรรมเนียมและค่าใช้จ่ายที่เรียกเก็บจากกองทุนรวม) :

ค่าใช้จ่ายที่เกี่ยวข้องกับกองทุน จะเรียกเก็บตามที่จ่ายจริง มีดังต่อไปนี้

(บริษัทจัดการขอสงวนสิทธิในการพิจารณาปรับลดหรือเพิ่มค่าใช้จ่ายที่เกี่ยวข้องกับกองทุนดังกล่าว)

(1) ค่าธรรมเนียมในการเสนอขายหน่วยลงทุนครั้งแรก เช่น ค่าใช้จ่ายในการศึกษาข้อมูลและระบบงาน การติดต่อประสานงาน ค่าใช้จ่ายในการดำเนินการก่อนการจัดตั้งกองทุน การจัดประชุมก่อนการจัดตั้งกองทุนค่าใช้จ่ายในการให้ข้อมูลที่เกี่ยวข้องกับการลงทุนของกองทุนแก่ผู้ถือหน่วยลงทุนผ่านสื่อต่าง ๆ เช่น website เป็นต้น ไม่เกินร้อยละ 0.535 ของจำนวนเงินทุนจดทะเบียน ณ วันจดทะเบียนกองทุนทรัพย์สินเป็นกองทุนรวม

(2) ค่าธรรมเนียมหรือค่าใช้จ่ายในการดำเนินการขออนุมัติจัดตั้งและจัดการกองทุน รวมถึงค่าใช้จ่ายในการจดทะเบียนกองทุนทรัพย์สินเป็นกองทุนรวม เช่น ค่าธรรมเนียม หรือค่าใช้จ่ายต่อสำนักงานคณะกรรมการ ก.ล.ต. และค่าธรรมเนียมการเพิ่มเงินทุนจดทะเบียน

(3) ค่าอากรแสตมป์ ค่านายหน้าซื้อขายหลักทรัพย์หรือตราสารต่าง ๆ ค่าใช้จ่ายในการโอนหลักทรัพย์รวมทั้งการจัดทำหนังสือหรือเอกสารการเป็นเจ้าของหลักทรัพย์ เช่น ค่าใช้จ่ายในการเบิกใบหุ้นกู้ ค่าใช้จ่ายในการรับโอนพันธบัตรที่ธนาคารแห่งประเทศไทยเป็นนายทะเบียน เป็นต้น และค่าใช้จ่ายอื่นๆ ที่เกิดจากการซื้อขายหลักทรัพย์หรือตราสารต่างๆ

(4) ค่าธรรมเนียมผู้ชำระบัญชี ค่าธรรมเนียมผู้ดูแลผลประโยชน์ในระหว่างการชำระบัญชีกองทุน ค่าใช้จ่ายในการสอบบัญชีเมื่อเลิกกองทุน ค่าใช้จ่ายในการเฉลี่ยหรือชำระเงิน หรือทรัพย์สินอื่นคืนแก่ผู้ถือหน่วยลงทุนเมื่อเลิกกองทุน ค่าใช้จ่ายในการจดทะเบียนเลิกกองทุนกับสำนักงานคณะกรรมการ ก.ล.ต. และค่าใช้จ่ายอื่นๆ ในระหว่างการชำระบัญชีและเลิกกองทุน

(5) ค่าใช้จ่ายที่เกิดจากการติดตามทวงถามหรือการดำเนินคดีเพื่อการรับชำระหนี้ใดๆ ของกองทุน ค่าธรรมเนียมหรือค่าใช้จ่ายด้านกฎหมายต่างๆ ในการดำเนินคดีทางศาลเพื่อรักษาสิทธิของกองทุน รวมถึง ค่าใช้จ่ายอันเนื่องมาจากการรับชำระหนี้ด้วยทรัพย์สินอื่นแทนการชำระหนี้ตามตราสารแห่งนั้น และ ค่าธรรมเนียมผู้ประเมินทรัพย์สินและค่าใช้จ่ายต่างๆ ที่เกิดขึ้นในการประเมินทรัพย์สินอื่น

(6) ค่าธรรมเนียมและค่าใช้จ่ายต่าง ๆ ที่เกี่ยวข้องกับการชำระค่าขายคืนหน่วยลงทุนเป็นหลักทรัพย์หรือ ทรัพย์สินอื่นแทนเงิน

(7) ค่าใช้จ่ายในการส่งเสริมการขาย ค่าโฆษณาประชาสัมพันธ์ และค่าใช้จ่ายด้านการตลาดอื่นๆ ตลอดจนการสัมมนาแนะนำกองทุนค่าใช้จ่ายดังกล่าวรวมกันไม่เกินร้อยละ 0.803 ต่อปี ของจำนวนเงินทุนจดทะเบียนล่าสุด โดยกองทุนจะทยอยตัดจ่ายค่าโฆษณาตามระยะเวลาของประโยชน์ที่ได้รับ หรือบริษัทจัดการจะพิจารณากำหนดระยะเวลาที่ใช้ในการตัดจ่ายที่เหมาะสม โดยระยะเวลาดังกล่าวจะไม่เกิน 1 ปี นับตั้งแต่วันที่เกิดค่าโฆษณานั้น

(8) ค่าใช้จ่ายในการจัดทำ ค่าพิมพ์ และค่าใช้จ่ายในการนำส่งหนังสือบอกกล่าว ประกาศซึ่งรวมถึงการลงประกาศต่างๆ ในหนังสือพิมพ์ รายวัน รายงานต่างๆ หรือข่าวสารถึงผู้ถือหน่วยลงทุนและบุคคลอื่นที่เกี่ยวข้องกับ กองทุนที่บริษัทจัดการจัดทำขึ้นหรือมีหน้าที่จัดทำขึ้นตามที่คณะกรรมการ ก.ล.ต. หรือสำนักงานคณะกรรมการ ก.ล.ต. ประกาศกำหนดหรือกฎหมายกำหนด

(9) ค่าใช้จ่ายในการจัดตั้งและเก็บรักษาฐานข้อมูลและสถิติข้อมูลของผู้ถือหน่วยลงทุน

(10) ค่าใช้จ่ายในการสอบบัญชี ซึ่งรวมถึงการตรวจสอบทรัพย์สินที่อยู่ในประเทศและต่างประเทศ ค่าที่ปรึกษากฎหมาย ค่าใช้จ่ายต่างๆ ที่เกิดขึ้นจากการปฏิบัติตามคำสั่ง หรือตามกฎหมาย หรือประกาศของสมาคม

(11) ค่าใช้จ่ายในการดำเนินคดีของผู้ดูแลผลประโยชน์ ที่ฟ้องร้องให้บริษัทจัดการปฏิบัติหน้าที่หรือเรียกค่าสินไหมทดแทนความเสียหายจากบริษัทจัดการเพื่อประโยชน์ของผู้ถือหน่วยลงทุนโดยส่วนรวม หรือเมื่อได้รับคำสั่งจากสำนักงานคณะกรรมการ ก.ล.ต. (ถ้ามี)

(12) ค่าใช้จ่ายในการออกเช็คค่าขายคืนหน่วยลงทุนแก่ผู้ถือหน่วยลงทุน และรวมถึงการนำเงินค่าขายคืนหน่วยลงทุนเข้าฝากในบัญชีเงิน

ฝากของผู้ถือหน่วยลงทุน

(13) ค่าใช้จ่ายที่เกี่ยวข้องกับการจัดสรรวงเงินในต่างประเทศเพิ่มเติมจากหน่วยงานที่มีอำนาจ รวมถึงค่าใช้จ่ายในการเสนอขายหน่วยลงทุนเพิ่มเติมเมื่อได้รับการจัดสรรวงเงินดังกล่าว

(14) ค่าจัดทำ ค่าพิมพ์ ค่าจัดส่ง และค่าแปลหนังสือชี้ชวนเสนอขายหน่วยลงทุน แบบฟอร์มใบคำขอใช้บริการกองทุนรวม ใบคำสั่งซื้อหน่วยลงทุน ใบคำสั่งขายคืนหน่วยลงทุน หนังสือรับรองสิทธิในหน่วยลงทุนหรือสมุดบัญชีแสดงสิทธิในหน่วยลงทุน (Fund Book) หรือเอกสารแสดงสิทธิในหน่วยลงทุนรูปแบบอื่นที่สำนักงานคณะกรรมการ ก.ล.ต. อนุญาต หรือเห็นชอบให้ดำเนินการได้ ใบยืนยัน/ใบเสร็จรับเงิน/ใบกำกับภาษี รายงานการถือหน่วยลงทุน และแบบฟอร์มอื่นๆ ที่เกี่ยวกับกองทุน และเอกสารที่เกี่ยวข้อง รวมถึงค่าใช้จ่ายในการแปลเอกสารที่เกี่ยวข้องกับการดำเนินงานของกองทุนเป็นภาษาต่างประเทศ

(15) ค่าใช้จ่าย ค่าธรรมเนียม และหรือ ค่าภาษีอากร หรือภาษีอื่นใดที่เกี่ยวข้องทั้งในประเทศไทยและต่างประเทศ (ถ้ามี) ที่เกิดขึ้นหรือเกี่ยวเนื่องกับการลงทุนหรือมีไว้ในทรัพย์สินหรือหลักทรัพย์ทั้งในประเทศไทยและต่างประเทศ เช่น การจัดหา ให้ได้มา รับมอบ ส่งมอบ ป้องกันผลประโยชน์ ค่าภาษีหัก ณ ที่จ่าย หรือภาษีอื่นใดที่เกี่ยวข้องทั้งในประเทศไทยและต่างประเทศ (ถ้ามี) ค่าธรรมเนียมหรือค่าใช้จ่ายที่เกี่ยวกับการชำระราคา รับชำระราคา ค่าธรรมเนียมในการทำรายการ ค่าบริการพิเศษที่เกี่ยวข้องกับการตรวจสอบการลงทุน ค่าธรรมเนียมและค่าใช้จ่ายในการแลกเปลี่ยนเงินตราต่างประเทศ การโอนเงิน ค่าธรรมเนียมและค่าใช้จ่ายที่เกี่ยวข้องกับการป้องกันความเสี่ยงในอัตราแลกเปลี่ยนเงินตรา ค่าประกันความเสี่ยงจากการแลกเปลี่ยนเงินตราต่างประเทศทั้งที่เกิดขึ้นในประเทศไทยและต่างประเทศ หรือความเสี่ยงอื่นใดที่เกี่ยวข้องกับการลงทุนในหลักทรัพย์ทั้งในและต่างประเทศ เช่น สัญญา Forward, Swap, Future และค่าใช้จ่ายหรือค่าธรรมเนียมธนาคารอื่น ๆ ตามที่จ่ายจริง รวมถึงค่าใช้จ่ายและค่าธรรมเนียมอื่นใดเพื่อให้กองทุนสามารถลงทุนในหลักทรัพย์ดังกล่าว เป็นต้น

(16) ค่าธรรมเนียมหรือค่าใช้จ่ายต่างๆ ที่เกิดขึ้นในการจัดการกองทุนทั้งในประเทศไทยและต่างประเทศ เช่น ค่าที่ปรึกษากฎหมาย ค่าใช้จ่ายต่างๆ ที่เกิดขึ้นตามกฎหมาย ค่าใช้จ่ายด้านกฎหมายเพื่อรักษาสีทธิของกองทุน ค่าใช้จ่ายในการติดตามหนี้ของกองทุน ค่าใช้จ่ายต่างๆ ที่เกิดขึ้นจากการปฏิบัติตามคำสั่ง หรือตามกฎหมาย หรือประกาศของสมาคม ค่าใช้จ่ายต่างๆ ในการประสานงาน เช่น ค่าโทรศัพท์ทางไกล ค่าโทรสารทางไกล ค่าเดินทาง ค่าที่พัก ค่าเบี้ยเลี้ยง ค่าประกันการเดินทาง เป็นต้น

(17) ค่าใช้จ่ายอันเกี่ยวเนื่องจากการเปลี่ยนแปลงแก้ไขโครงการ ค่าไปรษณียากรสำหรับหนังสือโต้ตอบกับผู้ถือหน่วยลงทุน ค่าใช้จ่ายในการจัดประชุมผู้ถือหน่วยลงทุน ฯลฯ

(18) ค่าธรรมเนียมธนาคารต่างๆ ค่าอากรแสตมป์ ค่าไปรษณียากร ค่าโทรศัพท์ ค่าโทรสาร ค่าประกาศในหนังสือพิมพ์ ค่าไปรษณียากรสำหรับหนังสือโต้ตอบกับผู้ถือหน่วยลงทุน ค่าพาหนะ ค่าใช้จ่ายในการสื่อสารโต้ตอบโดยวิธีอื่นที่ไม่ใช่ทางไปรษณีย์

(19) ค่าใช้จ่ายที่เกิดขึ้นจากผลต่างระหว่างอัตราแลกเปลี่ยนและวิธีการคำนวณค่าธรรมเนียมผู้รับฝากทรัพย์สินในต่างประเทศ กับจำนวนเงินที่จ่ายชำระจริง

(20) ค่าใช้จ่ายในการติดตามดูแลการจัดการกองทุนรวม (Independent Oversight Entity : “IOE”) (ถ้ามี) โดยค่าใช้จ่ายตามหัวข้อค่าธรรมเนียมและค่าใช้จ่ายที่เรียกเก็บจากกองทุนรวมที่มีได้ระบุไว้ (ถ้ามี) จะเรียกเก็บจากกองทุนตามจำนวนเงินและเวลาที่เกิดค่าใช้นั้นจริง ทั้งนี้การเรียกเก็บค่าใช้จ่ายดังกล่าวจะไม่เกินร้อยละ 0.011 ต่อปีของมูลค่าทรัพย์สินของกองทุน ค่าธรรมเนียมและค่าใช้จ่ายที่เก็บจากกองทุน ตามหัวข้อค่าธรรมเนียมและค่าใช้จ่ายที่เรียกเก็บจากกองทุน หมายความว่ารวมถึงค่าธรรมเนียมและค่าใช้จ่ายที่เกิดขึ้นที่เกี่ยวข้องกับการลงทุนหรือมีไว้ในหลักทรัพย์หรือทรัพย์สินที่กองทุนลงทุนทั้งในประเทศไทยและต่างประเทศ บริษัทจัดการขอสงวนสิทธิในการพิจารณาปรับลดหรือเพิ่มค่าใช้จ่ายหรือค่าธรรมเนียมตามรายการใดรายการหนึ่ง หรือหลายรายการ

8.3 ค่าธรรมเนียมที่เรียกเก็บจากผู้สั่งซื้อหรือผู้ถือหน่วยลงทุน

ค่าธรรมเนียมการขายหน่วยลงทุน (Front-end fee)

เงื่อนไขในการกำหนดอัตราค่าธรรมเนียมการขายหน่วยลงทุน : ไม่มี

ประมาณการค่าธรรมเนียมการขายหน่วยลงทุนในอัตราไม่เกินร้อยละ 1.07 ของมูลค่าหน่วยลงทุน

ค่าธรรมเนียมการรับซื้อคืนหน่วยลงทุน (Back-end fee)

เงื่อนไขในการกำหนดอัตราค่าธรรมเนียมการรับซื้อคืนหน่วยลงทุน : ไม่มี

ประมาณการค่าธรรมเนียมการรับซื้อคืนหน่วยลงทุนในอัตราไม่เกินร้อยละ 2.14 ของมูลค่าหน่วยลงทุน

ค่าธรรมเนียมการสับเปลี่ยนหน่วยลงทุนเข้า (Switching in)

อัตราค่าธรรมเนียมการสับเปลี่ยนหน่วยลงทุนเข้า : อัตราค่าธรรมเนียมเดียวกัน ทั้งจากกองทุนรวมภายใต้บริษัทจัดการเดียวกัน และจากบริษัทจัดการอื่น

ประมาณการอัตราค่าธรรมเนียมการสับเปลี่ยนหน่วยลงทุนเข้า : อัตราเดียวกับค่าธรรมเนียมการขาย (Front-end fee) รายละเอียดเพิ่มเติม :

กรณีกองทุนนี้เป็นกองทุนต้นทาง

(ก) ในกรณีที่ถือหน่วยลงทุนน้อยกว่า 1 ปี

ในอัตราไม่เกินร้อยละ 2.140 ของมูลค่าหน่วยลงทุน หรือไม่เกิน 535 บาท แล้วแต่จำนวนใดจะมากกว่า

(ข) ในกรณีที่ถือหน่วยลงทุนเท่ากับหรือมากกว่า 1 ปี

ในอัตราไม่เกินร้อยละ 1.070 ของมูลค่าหน่วยลงทุน

โดยบริษัทจัดการจะไม่เรียกเก็บค่าธรรมเนียมเข้าซื้อระหว่างค่าธรรมเนียมการสับเปลี่ยนหน่วยลงทุนและค่าธรรมเนียมการรับซื้อคืนหน่วยลงทุน โดยจะเรียกเก็บเพียงอย่างเดียวอย่างใดอย่างหนึ่งเท่านั้น

กรณีกองทุนนี้เป็นกองทุนปลายทาง

ในอัตราไม่เกินร้อยละ 1.070 ของมูลค่าหน่วยลงทุน โดยบริษัทจัดการจะไม่เรียกเก็บค่าธรรมเนียมเข้าซื้อระหว่างค่าธรรมเนียมการสับเปลี่ยนหน่วยลงทุนและค่าธรรมเนียมการขายหน่วยลงทุน โดยจะเรียกเก็บเพียงอย่างเดียวอย่างใดอย่างหนึ่งเท่านั้น อนึ่ง บริษัทจัดการขอสงวนสิทธิในการเรียกเก็บค่าธรรมเนียมการสับเปลี่ยนหน่วยลงทุนกับผู้ลงทุนแต่ละกลุ่มไม่เท่ากัน ทั้งนี้ บริษัทจัดการจะแจ้งให้ผู้ลงทุนทราบรายละเอียดต่อไป โดยจะติดประกาศดังกล่าวที่สำนักงานของบริษัทจัดการและผู้สนับสนุนการขายหรือรับซื้อคืนล่วงหน้า ไม่น้อยกว่า 7 วันก่อนการดำเนินการ

ทั้งนี้ บริษัทจัดการจะระบุข้อความ “บริษัทจัดการขอสงวนสิทธิในการเรียกเก็บค่าธรรมเนียมการสับเปลี่ยนหน่วยลงทุนกับผู้ลงทุนแต่ละกลุ่มไม่เท่ากัน ทั้งนี้ บริษัทจัดการจะแจ้งให้ผู้ลงทุนทราบรายละเอียดต่อไป โดยจะติดประกาศดังกล่าวที่สำนักงานของบริษัทจัดการและผู้สนับสนุนการขายหรือรับซื้อคืนล่วงหน้า ไม่น้อยกว่า 7 วันก่อนการดำเนินการ” ไว้ในหนังสือชี้ชวนส่วนสรุปข้อมูลสำคัญของกองทุน เพื่อให้ผู้ถือหน่วยลงทุนได้รับทราบข้อมูลดังกล่าว

ค่าธรรมเนียมการสับเปลี่ยนหน่วยลงทุนออก (Switching out)

อัตราค่าธรรมเนียมการสับเปลี่ยนหน่วยลงทุนออก : อัตราค่าธรรมเนียมเดียวกัน ทั้งกรณีสับเปลี่ยนออกไปยังกองทุนรวม ภายใต้การบริหารของบริษัทจัดการ และบริษัทจัดการอื่น

ประมาณการอัตราค่าธรรมเนียมการสับเปลี่ยนหน่วยลงทุนออก : อัตราเดียวกับค่าธรรมเนียมการรับซื้อคืน (Back-end fee)

รายละเอียดเพิ่มเติม :

กรณีกองทุนนี้เป็นกองทุนต้นทาง

(ก) ในกรณีที่ถือหน่วยลงทุนน้อยกว่า 1 ปี

ในอัตราไม่เกินร้อยละ 2.140 ของมูลค่าหน่วยลงทุน หรือไม่เกิน 535 บาท แล้วแต่จำนวนใดจะมากกว่า

(ข) ในกรณีที่ถือหน่วยลงทุนเท่ากับหรือมากกว่า 1 ปี

ในอัตราไม่เกินร้อยละ 1.070 ของมูลค่าหน่วยลงทุน

โดยบริษัทจัดการจะไม่เรียกเก็บค่าธรรมเนียมเข้าซื้อระหว่างค่าธรรมเนียมการสับเปลี่ยนหน่วยลงทุนและค่าธรรมเนียมการรับซื้อคืนหน่วยลงทุน โดยจะเรียกเก็บเพียงอย่างเดียวอย่างใดอย่างหนึ่งเท่านั้น

กรณีกองทุนนี้เป็นกองทุนปลายทาง

ในอัตราไม่เกินร้อยละ 1.070 ของมูลค่าหน่วยลงทุน โดยบริษัทจัดการจะไม่เรียกเก็บค่าธรรมเนียมเข้าซื้อระหว่างค่าธรรมเนียมการสับเปลี่ยนหน่วยลงทุนและค่าธรรมเนียมการขายหน่วยลงทุน โดยจะเรียกเก็บเพียงอย่างเดียวอย่างใดอย่างหนึ่งเท่านั้น อนึ่ง บริษัทจัดการขอสงวนสิทธิในการเรียกเก็บค่าธรรมเนียมการสับเปลี่ยนหน่วยลงทุนกับผู้ลงทุนแต่ละกลุ่มไม่เท่ากัน ทั้งนี้ บริษัทจัดการจะแจ้งให้ผู้ลงทุนทราบรายละเอียดต่อไป โดยจะติดประกาศดังกล่าวที่สำนักงานของบริษัทจัดการและผู้สนับสนุนการขายหรือรับซื้อคืนล่วงหน้า ไม่น้อยกว่า 7 วันก่อนการดำเนินการ

ทั้งนี้ บริษัทจัดการจะระบุข้อความ “บริษัทจัดการขอสงวนสิทธิในการเรียกเก็บค่าธรรมเนียมการสับเปลี่ยนหน่วยลงทุนกับผู้ลงทุนแต่ละกลุ่มไม่เท่ากัน ทั้งนี้ บริษัทจัดการจะแจ้งให้ผู้ลงทุนทราบรายละเอียดต่อไป โดยจะติดประกาศดังกล่าวที่สำนักงานของบริษัทจัดการและผู้สนับสนุนการขายหรือรับซื้อคืนล่วงหน้า ไม่น้อยกว่า 7 วันก่อนการดำเนินการ” ไว้ในหนังสือชี้ชวนส่วนสรุปข้อมูลสำคัญของกองทุน เพื่อให้ผู้ถือหน่วยลงทุนได้รับทราบข้อมูลดังกล่าว

ค่าธรรมเนียมการโอนหน่วยลงทุน : มี

ค่าธรรมเนียม : 5.0 บาท

ต่อหน่วยลงทุน : 1000.0 หน่วย

หรือเศษของ : 1000.0 หน่วย

ค่าธรรมเนียมการออกเอกสารแสดงสิทธิในหน่วยลงทุน : มี

ฉบับละ : 50.0 บาท

ค่าปรับกรณีขายคืนหน่วยลงทุนก่อนระยะเวลาถือครองที่กำหนดในโครงการ (Exit Fee) : ไม่มี

ค่าธรรมเนียมอื่น : มี

ค่าธรรมเนียมอื่นๆ :

ในอัตราไม่เกิน ร้อยละ ของมูลค่าหน่วยลงทุน : -

ตามที่ย้ายจริง

รายละเอียดเพิ่มเติม (ค่าธรรมเนียมที่เรียกเก็บจากผู้สั่งซื้อหรือผู้ถือหน่วยลงทุน) :

- (1) ค่าธรรมเนียมการหักเงินค่าซื้อหน่วยลงทุนจากบัญชีเงินฝากของผู้ถือหน่วยลงทุน ค่าธรรมเนียมการโอนเงินค่าขายคืนหน่วยลงทุน หรือเงินปันผลเข้าบัญชีเงินฝากของผู้ถือหน่วยลงทุน ตามอัตราที่ธนาคารพาณิชย์กำหนดเป็นการทั่วไปในการให้บริการโอนเงิน
- (2) ค่าธรรมเนียมการขอเปลี่ยนชื่อ-สกุล ที่อยู่ การออกเช็คค่าขายคืนหน่วยลงทุนหรือเช็คเงินปันผลใหม่ในกรณีสูญหายหรือในกรณีที่ ผู้ถือหน่วยลงทุนแจ้งข้อมูลบัญชีเงินฝากไม่ครบถ้วนถูกต้อง ทำให้ไม่สามารถนำฝากเงินดังกล่าวเข้าบัญชีเงินฝากของผู้ถือหน่วยลงทุนตาม ความประสงค์ของผู้ถือหน่วยลงทุนได้ การออกหนังสือรับรองสิทธิในหน่วยลงทุนหรือสมุดบัญชีแสดงสิทธิในหน่วยลงทุน (Fund Book) หรือเอกสารแสดงสิทธิในหน่วยลงทุนรูปแบบอื่นที่สำนักงานคณะกรรมการ ก.ล.ต. อนุญาต หรือเห็นชอบให้ดำเนินการได้ หรือรายงาน การถือหน่วยลงทุนใหม่แก่ผู้ถือหน่วยลงทุน ในกรณีสูญหายหรืออื่นๆ ที่เกิดขึ้นจริงซึ่งพิสูจน์ได้ว่าเป็นความประสงค์เฉพาะตัวของผู้ถือ หน่วยลงทุน ค่าธรรมเนียมการออกใบหน่วยลงทุน เพื่อนำไปใช้เป็นหลักประกันในการขอสินเชื่อจากสถาบันการเงินหรือกรณีพิเศษอื่นๆ โดยนายทะเบียนหน่วยลงทุนจะคิดค่าธรรมเนียมจากผู้ถือหน่วยลงทุนตามอัตราที่นายทะเบียนหน่วยลงทุนกำหนดเป็นการทั่วไปในการ ให้บริการลักษณะดังกล่าว

หมายเหตุ

การคำนวณค่าธรรมเนียมการขายหน่วยลงทุน ค่าธรรมเนียมการรับซื้อคืนหน่วยลงทุน ค่าธรรมเนียมการสับเปลี่ยนหน่วยลงทุน ค่า ธรรมเนียมการหักเงินค่าซื้อหน่วยลงทุน และค่าธรรมเนียมการโอนเงินค่าขายคืนหน่วยลงทุน จะบวกด้วยภาษี มูลค่าเพิ่ม ภาษีธุรกิจ เฉพาะ หรือภาษีอื่นใดในทำนองเดียวกัน (ถ้ามี)

8.4 วิธีการคำนวณและตัดจ่ายค่าธรรมเนียม

การคำนวณค่าธรรมเนียมและค่าใช้จ่ายต่างๆ จะบวกด้วยภาษีมูลค่าเพิ่ม ภาษีธุรกิจเฉพาะ หรือภาษีอื่นใดในทำนองเดียวกัน (ถ้ามี) การคำนวณค่าธรรมเนียมการจัดการ ค่าธรรมเนียมผู้ดูแลผลประโยชน์ ค่าธรรมเนียมนายทะเบียนหน่วยลงทุน จะคำนวณเป็นรายวัน และเรียกเก็บจากกองทุนเป็นรายเดือน ภายใน 5 วันทำการถัดไปจากวันสิ้นเดือน ค่าใช้จ่ายในการดำเนินงานที่เรียกเก็บตามค่าธรรมเนียมอื่น ๆ จะเรียกเก็บตามที่จ่ายจริง ในทางบัญชีบริษัทจัดการจะพิจารณาตัด จ่ายทั้งจำนวนหรือทยอยตัดจ่ายเป็นค่าใช้จ่ายของกองทุนเฉลี่ยเท่ากันทุกวันตามระยะเวลาที่จะได้รับประโยชน์จากค่าใช้จ่ายนั้น ทั้งนี้ การตัดค่าใช้จ่ายดังกล่าวจะเป็นไปตามมาตรฐานการบัญชีที่กำหนดโดยสมาคม นักบัญชีและผู้สอบบัญชีรับอนุญาตแห่งประเทศไทย มูลค่าทรัพย์สินสุทธิของกองทุนรวมที่ใช้ในการคำนวณค่าใช้จ่าย เป็นมูลค่าทรัพย์สินในสกุลเงินบาท

8.5 การเปลี่ยนแปลงค่าธรรมเนียมหรือค่าใช้จ่าย

การเปลี่ยนแปลงค่าธรรมเนียม/ค่าใช้จ่าย	การดำเนินการของ บลจ.
1. การเพิ่มค่าธรรมเนียม/ค่าใช้จ่าย	
1.1 ตามที่ระบุไว้ในโครงการ	
1.1.1 ไม่เกินอัตราที่ระบุในโครงการ	เปิดเผย ² ให้ผู้ลงทุนทราบล่วงหน้า ≥ 3 วันทำการก่อนการ เรียกเก็บเพิ่มขึ้น
1.1.2 เกินอัตราที่ระบุไว้ในโครงการ ¹ (มีการ กำหนดอย่างชัดเจนไว้ในโครงการแล้วว่าสามารถ เปลี่ยนแปลงในลักษณะดังกล่าวได้)	
1.1.2.1 กรณีเกิน $> 5\%$ ของอัตราที่ระบุ ไว้ในโครงการ	บลจ. ต้องได้รับมติพิเศษ ³ และแจ้งให้สำนักงานทราบภายใน 15 วันนับแต่วันที่เปลี่ยนแปลง
1.1.2.2 กรณีเกิน $\leq 5\%$ ของอัตราที่ ระบุไว้ในโครงการ	เปิดเผย ² ให้ผู้ถือหน่วยทราบล่วงหน้า ≥ 60 วันก่อนการ เรียกเก็บเพิ่มขึ้น และแจ้งให้สำนักงานทราบภายใน 15 วัน นับแต่วันที่เปลี่ยนแปลง
1.2 แตกต่างไปจากโครงการ	บลจ. ต้องขอมติ ³ เพื่อแก้ไขโครงการ
2. การลดค่าธรรมเนียม/ค่าใช้จ่าย	
2.1 ตามที่ระบุไว้ในโครงการ	เปิดเผย ² ให้ผู้ลงทุนทราบภายใน 3 วันทำการนับแต่วันที่มึ การเรียกเก็บลดลง
	บลจ. สามารถขอแก้ไขโครงการ โดยให้ถือว่าสำนักงานเห็น

- 1 เทียบกับอัตราของรอบระยะเวลาย้อนหลัง 1 ปีนับแต่วันที่ บลจ. เรียกเก็บค่าธรรมเนียม/ค่าใช้จ่ายดังกล่าวเพิ่มขึ้น
- 2 การเปิดเผยข้อมูลต้องกระทำโดยวิธีการที่เหมาะสมอันทำให้มั่นใจได้ว่าผู้ลงทุนได้รับทราบข้อมูลดังกล่าวอย่างทั่วถึง
- 3 ดำเนินการตามประกาศคณะกรรมการกำกับตลาดทุนว่าด้วยหลักเกณฑ์ เงื่อนไข และวิธีการในการขอมติผู้ถือหน่วยลงทุน และการจัดประชุมผู้ถือหน่วยลงทุนของกองทุนรวม

9. เครื่องมือบริหารความเสี่ยงสภาพคล่องของกองทุนรวม

- เครื่องมือการกำหนดให้ผู้ลงทุนเป็นผู้รับภาระค่าใช้จ่าย

ค่าธรรมเนียมการขายคืนที่ไม่เป็นไปตามปริมาณหรือระยะเวลาที่กำหนด (liquidity fee) :

กองทุนรวมทั่วไป

อัตราค่าธรรมเนียม liquidity fee ไม่เกินร้อยละ (ของมูลค่าหน่วยลงทุน) : 2.00

รายละเอียดเพิ่มเติม :

ระดับมูลค่าการขายคืนหน่วยลงทุนหรือสับเปลี่ยนหน่วยลงทุนออก ไม่ต่ำกว่าร้อยละ 15 ของมูลค่าทรัพย์สินสุทธิของกองทุน และ / หรือ ระยะเวลาการถือครองหน่วยลงทุนไม่เกินกว่า 30 วัน
หลักเกณฑ์และเงื่อนไข

บริษัทจัดการจะพิจารณาเรียกเก็บ Liquidity Fee ในอัตราสูงสุดไม่เกินร้อยละ 2 ของมูลค่าหน่วยลงทุน โดยบริษัทจัดการจะเปิดเผยอัตรา Liquidity Fee ที่เรียกเก็บจริง รวมถึงระดับมูลค่าการขายคืนหน่วยลงทุนหรือสับเปลี่ยนหน่วยลงทุนออก และหรือระยะเวลาการถือครองหน่วยลงทุนที่จะเรียกเก็บค่าธรรมเนียมนี้ในหนังสือชี้ชวนส่วนข้อมูลกองทุนรวม และ/หรือทางเว็บไซต์ของบริษัทจัดการหรือผ่านทางช่องทางอื่นที่บริษัทจัดการกำหนด

ข้อสงวนสิทธิ์

- บริษัทจัดการขอสงวนสิทธิ์เปลี่ยนแปลงอัตรา Liquidity Fee ที่เรียกเก็บจริงได้ตามดุลยพินิจของบริษัทจัดการ แต่ไม่เกินอัตราสูงสุดที่กำหนดไว้ในโครงการ รวมถึงการเปลี่ยนแปลงระดับมูลค่าการขายคืนหน่วยลงทุนหรือสับเปลี่ยนออก และหรือระยะเวลาการถือครองหน่วยลงทุนที่จะเรียกเก็บค่าธรรมเนียมนี้ได้ตามดุลยพินิจของบริษัทจัดการ แต่ไม่ต่ำกว่ามูลค่าการขายคืนหรือสับเปลี่ยนหน่วยลงทุนออก และ/หรือ ไม่เกินกว่าระยะเวลาถือครองที่กำหนดไว้ในโครงการ โดยบริษัทจัดการจะเปิดเผยในหนังสือชี้ชวนส่วนข้อมูลกองทุนรวมและเว็บไซต์ของบริษัทจัดการหรือผ่านทางช่องทางอื่นที่บริษัทจัดการกำหนด

- บริษัทจัดการขอสงวนสิทธิ์ที่กำหนดรายละเอียดหลักเกณฑ์และ/หรือเงื่อนไข และอัตรา Liquidity Fee ที่แตกต่างกันตามระยะเวลาการถือครองหน่วยลงทุน และ/หรือมูลค่าการขายคืนหน่วยลงทุนหรือสับเปลี่ยนหน่วยลงทุนออกได้

- บริษัทจัดการขอสงวนสิทธิ์ที่จะนำข้อมูลของหน่วยลงทุนทุกชนิด(ถ้ามี)มาใช้ในการพิจารณาและหรือตัดสินใจเรื่องต่าง ๆ ที่เกี่ยวข้องกับการใช้เครื่องมือ Liquidity Fee ในวันทำการนั้น

การพิจารณาใช้เครื่องมือ

- บริษัทจัดการจะเป็นผู้ใช้ดุลพินิจพิจารณาเลือกใช้ Liquidity fee ที่แตกต่างกันในแต่ละวันทำการที่มีการใช้เครื่องมือนี้

- บริษัทจัดการจะพิจารณาเรียกเก็บ Liquidity Fee โดยมีหลักการในการพิจารณาเป็นไปตามนโยบายและแนวทางที่บริษัทจัดการกำหนด โดยพิจารณาจากปัจจัยต่าง ๆ ที่เกี่ยวข้อง ได้แก่

- 1) ต้นทุนและค่าใช้จ่ายจากการซื้อขายทรัพย์สินของกองทุนรวม (transaction costs) เช่น bid-ask spread ที่เปลี่ยนแปลงไปจากการซื้อขายทรัพย์สินต้นทุนและค่าใช้จ่ายในการรักษาสัดส่วนการลงทุน และ/หรือ ต้นทุนและค่าใช้จ่ายที่ถูกเรียกเก็บจากกองทุนรวมปลายทาง (กรณี feeder fund หรือ fund of funds) รวมถึงต้นทุนและค่าใช้จ่ายอื่นที่เกี่ยวข้อง เป็นต้น

- 2) ต้นทุนและค่าใช้จ่ายการทำธุรกรรม REPO เพื่อเสริมสภาพคล่องรองรับธุรกรรมขนาดใหญ่ (ถ้ามี) และ/หรือ ต้นทุนในการปรับใช้ตราสารอนุพันธ์เพื่อป้องกันความเสี่ยง

- 3) ระดับมูลค่าการขายคืนหน่วยลงทุนหรือสับเปลี่ยนหน่วยลงทุนออก และหรือระยะเวลาการถือครองหน่วยลงทุนของผู้ถือหน่วยลงทุนที่สอดคล้องกับนโยบายการถือครองหลักทรัพย์

- 4) สภาพคล่องของกองทุนรวม เช่น สภาพคล่องของทรัพย์สินที่กองทุนถือครอง

- 5) พอร์ตการลงทุน นโยบายการลงทุน ตลอดจนสถานะตลาดของทรัพย์สินที่ลงทุน

- 6) ปัจจัยอื่น ๆ ที่อาจเกิดขึ้นในอนาคต ที่มีผลกระทบต่อสภาพคล่องของหลักทรัพย์ที่กองทุนรวมลงทุน

โดยบริษัทจัดการอาจพิจารณาใช้ข้อมูลประมาณการภายใต้ข้อเท็จจริงที่มีอยู่และหรือสมมติฐานและหรือการประเมินจากปัจจัยที่เกี่ยวข้องเท่าที่สามารถทำได้เพื่อให้สามารถดำเนินการได้ภายในเวลาและเงื่อนไข ณ ขณะนั้น ๆ

- ในกรณีที่มีการใช้เครื่องมือ Liquidity Fee นี้ บริษัทจัดการสามารถเรียกเก็บ Liquidity Fee เพิ่มเติมจากการปรับมูลค่าทรัพย์สินสุทธิด้วยสูตรการคำนวณที่สะท้อนต้นทุนในการซื้อขายทรัพย์สินของกองทุนรวม (swing pricing) (ถ้ามี) หรือการเพิ่ม

ค่าธรรมเนียมการซื้อขายหน่วยลงทุนที่สะท้อนต้นทุนในการซื้อขายทรัพย์สินของกองทุนรวม (anti-dilution levies – ADLs) (ถ้ามี) และสามารถเข้าร่วมกับเครื่องมือในการบริหารความเสี่ยงสภาพคล่องอื่นได้

• ในกรณีที่มีการใช้เครื่องมือ Liquidity Fee นี้ เงินจาก Liquidity Fee ที่เรียกเก็บได้จะนำกลับเข้ากองทุน อย่างไรก็ตามการใช้เครื่องมือนี้มีวัตถุประสงค์เพื่อบรรเทาผลกระทบทางลบที่อาจเกิดขึ้นกับผู้ถือหน่วยลงทุนที่ยังคงลงทุนในกองทุนต่อไป เครื่องมือนี้ไม่ได้มีวัตถุประสงค์เพื่อสร้างผลตอบแทนให้กองทุนแต่อย่างใด

กองทุนรวม feeder fund และ fund of funds เมื่อกองทุนปลายทางมีการใช้ liquidity fee บริษัทจัดการจะพิจารณาดำเนินการให้สอดคล้องกับกองทุนปลายทาง

รายละเอียดเพิ่มเติม :

เมื่อกองทุนปลายทางใช้ liquidity fee บริษัทจัดการจะดำเนินการให้สอดคล้องกับกองทุนปลายทาง ตามข้อมูลที่ได้รับจากกองทุนปลายทาง โดยจะเรียกเก็บตามสัดส่วนจากการขายคืนหน่วยลงทุนหรือสับเปลี่ยนออกที่ หรือเป็นไปตามดุลพินิจของบริษัทจัดการ โดยคำนึงถึงประโยชน์ของกองทุนและผู้ถือหน่วยลงทุนเป็นสำคัญ ซึ่งจะดำเนินการตามภายใต้หัวข้อกองทุนรวมทั่วไป และเป็นไปตามที่ประกาศที่เกี่ยวข้องกำหนด

การปรับมูลค่าทรัพย์สินสุทธิด้วยสูตรการคำนวณที่สะท้อนต้นทุนในการซื้อขายทรัพย์สินของกองทุนรวม (swing pricing) :

กองทุนรวมทั่วไป

อัตราสูงสุดไม่เกินร้อยละ : 2.00 ของมูลค่าหน่วยลงทุน

ด้วยวิธีปฏิบัติ : Full swing pricing , Partial swing pricing

รายละเอียดเพิ่มเติม :

หลักเกณฑ์และเงื่อนไข

• บริษัทจัดการจะกำหนดอัตรา swing factor สูงสุดไม่เกินร้อยละ 2 ของมูลค่าหน่วยลงทุน และบริษัทจัดการจะพิจารณาเลือกใช้ Swing Pricing ที่เป็น Full Swing Pricing หรือ Partial Swing Pricing ตามดุลพินิจของบริษัทจัดการ โดยคำนึงถึงประโยชน์ของกองทุนและผู้ถือหน่วยลงทุนเป็นสำคัญ

• swing factor มีหลักการในการพิจารณาเป็นไปตามนโยบายและแนวทางที่บริษัทจัดการกำหนด โดยพิจารณาจากปัจจัยต่าง ๆ ที่เกี่ยวข้อง ได้แก่

1. ต้นทุนและค่าใช้จ่ายจากการซื้อขายทรัพย์สินของกองทุนรวม (transaction costs) เช่น bid-ask spread ที่เปลี่ยนแปลงไปจากการซื้อขายทรัพย์สินต้นทุนและค่าใช้จ่ายในการรักษาสัดส่วนการลงทุน และ/หรือ ต้นทุนและค่าใช้จ่ายที่ถูกเรียกเก็บจากกองทุนรวมปลายทาง (กรณี feeder fund หรือ fund of funds) รวมถึงต้นทุนและ/หรือค่าใช้จ่ายอื่นที่เกี่ยวข้อง เป็นต้น

2. ต้นทุนและค่าใช้จ่ายการทำธุรกรรม REPO เพื่อเสริมสภาพคล่องรองรับธุรกรรมขนาดใหญ่ (ถ้ามี) และ/หรือ ต้นทุนในการปรับใช้ตราสารอนุพันธ์เพื่อป้องกันความเสี่ยง

3. ปัจจัยอื่น ๆ ที่อาจเกิดขึ้นในอนาคต ที่มีผลกระทบต่อสภาพคล่องของหลักทรัพย์ที่กองทุนรวมลงทุน

ทั้งนี้ บริษัทจัดการอาจพิจารณาใช้ข้อมูลประมาณการภายใต้ข้อเท็จจริงที่มีอยู่และหรือสมมติฐานและหรือการประเมินจากปัจจัยที่เกี่ยวข้องเท่าที่สามารถทำได้เพื่อให้สามารถดำเนินการได้ภายในเวลาและเงื่อนไข ณ ขณะนั้น ๆ

• Swing Thresholds มีหลักการในการพิจารณาเป็นไปตามนโยบายและแนวทางที่บริษัทจัดการกำหนด โดยพิจารณาจากปัจจัยต่าง ๆ ที่เกี่ยวข้อง ได้แก่

1. สภาพคล่องของกองทุนรวม เช่น สภาพคล่องของทรัพย์สินที่กองทุนถือครอง

2. พอร์ตการลงทุน นโยบายการลงทุน ตลอดจนสถานะตลาดของทรัพย์สินที่ลงทุน

3. ปัจจัยอื่น ๆ ที่อาจเกิดขึ้นในอนาคต ที่มีผลกระทบต่อสภาพคล่องของหลักทรัพย์ที่กองทุนรวมลงทุน

ทั้งนี้ บริษัทจัดการอาจพิจารณาใช้ข้อมูลประมาณการภายใต้ข้อเท็จจริงที่มีอยู่และหรือสมมติฐานและหรือการประเมินจากปัจจัยที่เกี่ยวข้องเท่าที่สามารถทำได้เพื่อให้สามารถดำเนินการได้ภายในเวลาและเงื่อนไข ณ ขณะนั้น ๆ

• ณ ขณะใดขณะหนึ่ง บริษัทจัดการ จะไม่ใช่ Swing Pricing พร้อมกับ Anti-dilution levies – ADL แต่สามารถเข้าร่วมกับเครื่องมือในการบริหารความเสี่ยงสภาพคล่องอื่นได้

ข้อสงวนสิทธิ์

• บริษัทจัดการขอสงวนสิทธิ์ที่จะนำข้อมูลของหน่วยลงทุนทุกชนิด(ถ้ามี)มาใช้ในการพิจารณาและหรือตัดสินใจเรื่องต่าง ๆ ที่เกี่ยวข้องกับการใช้เครื่องมือ Swing Pricing ในวันทำการนั้น

• บริษัทจัดการขอสงวนสิทธิ์เปลี่ยนแปลงอัตรา swing factor ที่เรียกเก็บจริง ได้ตามดุลพินิจของบริษัทจัดการ แต่ไม่เกินอัตราสูงสุดที่กำหนดไว้ในโครงการ

• บริษัทจัดการขอสงวนสิทธิ์ที่จะนำค่าซื้อหน่วยลงทุนที่ชำระเงินด้วยเช็ค รวมเข้าเป็นยอดซื้อหน่วยลงทุนในวันทำการที่มีการใช้เครื่องมือ swing pricing และบริษัทจัดการจะนำยอดซื้อหน่วยลงทุนดังกล่าวไปใช้ในการพิจารณาและหรือตัดสินใจเรื่องต่าง ๆ ที่เกี่ยวข้องกับการใช้เครื่องมือ swing pricing ในวันทำการนั้น ทั้งนี้บริษัทจัดการขอสงวนสิทธิ์ที่จะไม่เปลี่ยนแปลงการดำเนินการ

การใด ๆ ที่ได้ดำเนินการหรือตัดสินใจไปแล้วที่เกี่ยวข้องกับการใช้เครื่องมือ swing pricing ในวันทำการนั้น แม้หากภายหลังปรากฏว่าเช็คค่าซื้อหน่วยลงทุนทั้งหมดหรือบางส่วนในวันทำการนั้นไม่สามารถเรียกเก็บเงินได้และรายการซื้อหน่วยลงทุนที่ชำระด้วยเช็คที่เรียกเก็บไม่ได้นั้น ไม่ได้รับการจัดสรรหน่วยลงทุน ซึ่งเป็นไปตามดุลยพินิจของบริษัทจัดการ การพิจารณาใช้เครื่องมือ

- บริษัทจัดการจะเป็นผู้ใช้ดุลยพินิจพิจารณาเลือกใช้ Swing Pricing ที่แตกต่างกันในแต่ละวันทำการ ที่มีการใช้เครื่องมือนี้
 - ในกรณีที่บริษัทจัดการพิจารณาใช้ partial swing pricing จะเป็นการใช้เฉพาะวันทำการซื้อขายใดที่สัดส่วนของมูลค่าซื้อขายหน่วยลงทุนสุทธิของกองทุนเทียบกับมูลค่าทรัพย์สินสุทธิทั้งหมดของกองทุนมีค่าเกินกว่า swing threshold ที่บริษัทจัดการกำหนด โดยที่มูลค่าซื้อขายหน่วยลงทุนสุทธิของกองทุนคำนวณจากมูลค่าการซื้อหน่วยลงทุน (subscription) บวกมูลค่าการสับเปลี่ยนหน่วยลงทุนเข้า (switch in) หักด้วยมูลค่าการขายคืนหน่วยลงทุน (redemption) และหักด้วยมูลค่าการสับเปลี่ยนหน่วยลงทุนออก (switch out)
- ทั้งนี้ รายละเอียดวิธีการคำนวณเป็นไปตามวิธีที่บริษัทจัดการกำหนด

กองทุนรวม feeder fund และ fund of funds เมื่อกองทุนปลายทางมีการใช้ swing pricing บริษัทจัดการจะพิจารณาดำเนินการให้สอดคล้องกับกองทุนปลายทาง

รายละเอียดเพิ่มเติม :

เมื่อกองทุนปลายทางใช้ swing pricing บริษัทจัดการจะดำเนินการให้สอดคล้องกับกองทุนปลายทาง ตามข้อมูลที่ได้รับจากกองทุนปลายทาง โดยใช้หลักการ best effort ซึ่งเป็นไปตามดุลยพินิจของบริษัทจัดการ และคำนึงถึงประโยชน์ของกองทุนและผู้ถือหน่วยลงทุนเป็นสำคัญ โดยดำเนินการตามภายใต้หัวข้อกองทุนรวมทั่วไป และเป็นไปตามที่ประกาศที่เกี่ยวข้องกำหนด

ค่าธรรมเนียมการซื้อขายหน่วยลงทุนที่สะท้อนต้นทุนในการซื้อขายทรัพย์สินของกองทุนรวม (Anti-Dilution Levies - ADLs) :

กองทุนรวมทั่วไป

อัตราสูงสุดไม่เกินร้อยละ : 2.00 ของมูลค่าหน่วยลงทุน

รายละเอียดเพิ่มเติม :

หลักเกณฑ์และเงื่อนไข

- บริษัทจัดการจะพิจารณาเรียกเก็บ ADLs ในอัตราสูงสุดไม่เกินร้อยละ 2 ของมูลค่าหน่วยลงทุน
- บริษัทจัดการจะพิจารณาเรียกเก็บ ADLs โดยมีหลักการในการพิจารณาเป็นไปตามนโยบายและแนวทางที่บริษัทจัดการกำหนด โดยจะอยู่ภายใต้ภาวะเบียดและหรือประกาศและหรือแนวทางปฏิบัติของสำนักงาน ก.ล.ต.และหรือสมาคมบริษัทจัดการลงทุนและหรือหน่วยงานที่มีอำนาจอื่น ทั้งนี้ การกำหนด ADLs factor จะคำนึงถึงปัจจัยที่เกี่ยวข้อง ได้แก่
 - 1) ต้นทุนและค่าใช้จ่ายจากการซื้อขายทรัพย์สินของกองทุนรวม (transaction costs) เช่น bid-ask spread ที่เปลี่ยนแปลงไปจากการซื้อขายทรัพย์สินต้นทุนและค่าใช้จ่ายในการรักษาสัดส่วนการลงทุน และ/หรือ ต้นทุนและค่าใช้จ่ายที่ถูกเรียกเก็บจากกองทุนรวมปลายทาง (กรณี feeder fund หรือ fund of funds) รวมถึงต้นทุนและค่าใช้จ่ายอื่นที่เกี่ยวข้อง เป็นต้น
 - 2) ต้นทุนและค่าใช้จ่ายการทำธุรกรรม REPO เพื่อเสริมสภาพคล่องรองรับธุรกรรมขนาดใหญ่ (ถ้ามี) และ/หรือ ต้นทุนในการปรับใช้ตราสารอนุพันธ์เพื่อป้องกันความเสี่ยง
 - 3) ปัจจัยอื่น ๆ ที่อาจเกิดขึ้นในอนาคต ที่มีผลกระทบต่อสภาพคล่องของหลักทรัพย์ที่กองทุนรวมลงทุนทั้งนี้ บริษัทจัดการอาจพิจารณาใช้ข้อมูลประมาณการภายใต้ข้อเท็จจริงที่มีอยู่และหรือสมมติฐานและหรือการประเมินจากปัจจัยที่เกี่ยวข้องเท่าที่สามารถทำได้เพื่อให้สามารถดำเนินการได้ภายในเวลาและเงื่อนไข ณ ขณะนั้น ๆ
- การกำหนด ADLs threshold มีหลักการในการพิจารณาเป็นไปตามนโยบายและแนวทางที่บริษัทจัดการกำหนด โดยบริษัทจัดการจะคำนึงถึงปัจจัยที่เกี่ยวข้องที่เกี่ยวข้อง ได้แก่
 - 1) สภาพคล่องของกองทุนรวม เช่น สภาพคล่องของทรัพย์สินที่กองทุนถือครอง
 - 2) พอร์ตการลงทุน นโยบายการลงทุน ตลอดจนสถานะตลาดของทรัพย์สินที่ลงทุน
 - 3) ปัจจัยอื่น ๆ ที่อาจเกิดขึ้นในอนาคต ที่มีผลกระทบต่อสภาพคล่องของหลักทรัพย์ที่กองทุนรวมลงทุนทั้งนี้บริษัทจัดการอาจพิจารณาใช้ ข้อมูลประมาณการภายใต้ข้อเท็จจริงที่มีอยู่และหรือสมมติฐานและหรือการประเมินจากปัจจัยที่เกี่ยวข้องเท่าที่สามารถทำได้เพื่อให้สามารถดำเนินการได้ภายในเวลาและเงื่อนไข ณ ขณะนั้น ๆ
- ณ ขณะใดขณะหนึ่ง บริษัทจัดการ จะไม่ใช่ ADLs พร้อมกับ Swing Pricing แต่สามารถเข้าร่วมกับเครื่องมือในการบริหารความเสี่ยงสภาพคล่องอื่นได้

ข้อสงวนสิทธิ์

- บริษัทจัดการขอสงวนสิทธิ์ที่จะนำข้อมูลของหน่วยลงทุนทุกชนิด(ถ้ามี) มาใช้ในการพิจารณาและหรือตัดสินใจเรื่องต่าง ๆ ที่เกี่ยวข้องกับการใช้เครื่องมือ ADLs ในวันทำการนั้น
- บริษัทจัดการขอสงวนสิทธิ์ที่จะนำค่าซื้อหน่วยลงทุนที่ชำระเงินด้วยเช็ค รวมเข้าเป็นยอดซื้อหน่วยลงทุนในวันทำการที่มีการใช้เครื่องมือ ADLs และบริษัทจัดการจะนำยอดซื้อหน่วยลงทุนดังกล่าวไปใช้ในการพิจารณาและหรือตัดสินใจเรื่องต่าง ๆ ที่เกี่ยวข้องกับการใช้เครื่องมือ ADLs ในวันทำการนั้น ทั้งนี้บริษัทจัดการขอสงวนสิทธิ์ที่จะไม่เปลี่ยนแปลงการดำเนินการใด ๆ ที่

ได้ดำเนินการหรือตัดสินใจไปแล้วที่เกี่ยวข้องกับการใช้เครื่องมือ ADLs ในวันทำการนั้น แม้หากภายหลังปรากฏว่าเช็คค่าซื้อหน่วยลงทุนทั้งหมดหรือบางส่วนของวันทำการนั้นไม่สามารถเรียกเก็บเงินได้และรายการซื้อหน่วยลงทุนที่ชำระด้วยเช็คที่เรียกเก็บไม่ได้นั้น ไม่ได้ได้รับการจัดสรรหน่วยลงทุน ซึ่งเป็นไปตามดุลยพินิจของบริษัทจัดการ

- บริษัทจัดการขอสงวนสิทธิที่จะเรียกเก็บ Anti-dilution levies – ADLs จากผู้ที่ทำรายการซื้อหน่วยลงทุนและสับเปลี่ยนหน่วยลงทุนเข้า หรือขายคืนหน่วยลงทุนและสับเปลี่ยนหน่วยลงทุนออก เพียงฝั่งใดฝั่งหนึ่งที่เกิน ADLs threshold ที่บริษัทกำหนดไว้ รวมถึงบริษัทจัดการขอสงวนสิทธิที่จะพิจารณากำหนดอัตราการเรียกเก็บ ADLs ที่แตกต่างกันได้ และขอสงวนสิทธิที่จะมีข้อกำหนดเพิ่มเติมในการเรียกเก็บเฉพาะรายที่ทำรายการซื้อหน่วยลงทุนและสับเปลี่ยนหน่วยลงทุนเข้า หรือขายคืนหน่วยลงทุนและสับเปลี่ยนหน่วยลงทุนออกในปริมาณมากตามแนวทางที่บริษัทจัดการจะกำหนดได้

- บริษัทจัดการขอสงวนสิทธิเปลี่ยนแปลงอัตรา ADLs ที่เรียกเก็บจริง ได้ตามดุลยพินิจของบริษัทจัดการ แต่ไม่เกินอัตราสูงสุดที่กำหนดไว้ในโครงการ โดยบริษัทจัดการจะเปิดเผยในหนังสือชี้ชวนส่วนข้อมูลกองทุนรวมและ/หรือเว็บไซต์ของบริษัทจัดการหรือผ่านทางช่องทางอื่นที่บริษัทจัดการกำหนด

การพิจารณาใช้เครื่องมือ

- บริษัทจัดการจะเป็นผู้ใช้ดุลยพินิจพิจารณาเลือกใช้การเรียกเก็บ ADLs ที่แตกต่างกันในแต่ละวันทำการที่มีการใช้เครื่องมือนี้
- บริษัทจัดการอาจพิจารณาเรียกเก็บ ADLs โดยจะเป็นการใช้เฉพาะวันทำการซื้อขายใดที่สัดส่วนของมูลค่าซื้อขายหน่วยลงทุนสุทธิของกองทุนเทียบกับ มูลค่าทรัพย์สินสุทธิทั้งหมดของกองทุน มีค่าเกินกว่า ADLs threshold ที่บริษัทจัดการกำหนด โดยที่มูลค่าซื้อขายหน่วยลงทุนสุทธิของกองทุนคำนวณจากมูลค่าการซื้อหน่วยลงทุน (subscription) บวกมูลค่าการสับเปลี่ยนหน่วยลงทุนเข้า (switch in) หักด้วยมูลค่าการขายคืนหน่วยลงทุน (redemption) และหักด้วยมูลค่าการสับเปลี่ยนหน่วยลงทุนออก (switch out)

ทั้งนี้ รายละเอียดวิธีการคำนวณเป็นไปตามวิธีที่บริษัทจัดการกำหนด

- บริษัทจัดการกำหนด ADLs Threshold โดยใช้ข้อมูลดังต่อไปนี้

- 1) มูลค่าการซื้อหน่วยลงทุนและสับเปลี่ยนเข้ามากกว่ามูลค่าการขายคืนหน่วยลงทุนและสับเปลี่ยนออก

- 2) มูลค่าการซื้อหน่วยลงทุนและสับเปลี่ยนเข้าน้อยกว่ามูลค่าการขายคืนหน่วยลงทุนและสับเปลี่ยนออก

ทั้งบริษัทจัดการอาจพิจารณากำหนด ADLs Threshold (1) และ (2) ในระดับที่ต่างกัน

- ในกรณีที่มีการใช้เครื่องมือ ADLs นี้ ADLs ที่เรียกเก็บได้จะนำกลับเข้ากองทุน อย่างไรก็ตามการใช้เครื่องมือนี้มีวัตถุประสงค์เพื่อบรรเทาผลกระทบทางลบที่อาจเกิดขึ้นกับผู้ถือหน่วยที่ยังคงลงทุนในกองทุนต่อไป เครื่องมือนี้ไม่ได้มีวัตถุประสงค์เพื่อสร้างผลตอบแทนให้กองทุนแต่อย่างใด

กองทุนรวม feeder fund และ fund of funds เมื่อกองทุนปลายทางมีการใช้ ADLs บริษัทจัดการจะพิจารณาดำเนินการให้สอดคล้องกับกองทุนปลายทาง

รายละเอียดเพิ่มเติม :

เมื่อกองทุนปลายทางใช้ ADLs บริษัทจัดการจะดำเนินการให้สอดคล้องกับกองทุนปลายทาง ตามข้อมูลที่ได้รับจาก กองทุนปลายทาง โดยจะเรียกเก็บตามสัดส่วนจากการทำรายการซื้อหน่วยลงทุนและสับเปลี่ยนหน่วยลงทุนเข้า หรือขายคืนหน่วยลงทุนและสับเปลี่ยนหน่วยลงทุนออก หรือเป็นไปตามดุลยพินิจของบริษัทจัดการ และคำนึงถึงประโยชน์ของกองทุนและผู้ถือหน่วยลงทุนเป็นสำคัญ โดยดำเนินการตามภายใต้หัวข้อกองทุนรวมทั่วไป และเป็นไปตามที่ประกาศที่เกี่ยวข้องกำหนด

- **การกำหนดเงื่อนไขหรือข้อจำกัดในการรับคำสั่งขายคืนหน่วยลงทุน**

ระยะเวลาที่ต้องแจ้งล่วงหน้าก่อนการขายคืนหน่วยลงทุน (notice period) :

กองทุนรวมทั่วไป

เมื่อผู้ถือหน่วยลงทุนต้องการไถ่ถอนหน่วยลงทุนมูลค่าเกินกว่า : 15.00 % ของมูลค่าทรัพย์สินสุทธิ

จะต้องแจ้งบริษัทจัดการล่วงหน้าเป็นเวลา : 3 วันทำการ

รายละเอียดเพิ่มเติม :

หลักเกณฑ์และเงื่อนไข

- บริษัทจัดการจะกำหนดระยะเวลาที่ผู้ถือหน่วยลงทุนต้องแจ้งล่วงหน้าก่อนการไถ่ถอนหน่วยลงทุน (Notice period) ได้ตามดุลยพินิจของบริษัทจัดการ แต่ไม่เกิน Notice period สูงสุดที่กำหนดไว้ในโครงการ รวมถึงแจ้งมูลค่าการไถ่ถอนหน่วยลงทุนที่เรียกเก็บจริงได้ตามดุลยพินิจของบริษัทจัดการ แต่ไม่ต่ำกว่ามูลค่าขั้นต่ำที่กำหนดไว้ในโครงการโดยบริษัทจัดการจะเปิดเผยในหนังสือชี้ชวนส่วนข้อมูลกองทุนรวมและ/หรือเว็บไซต์ของบริษัทจัดการหรือผ่านทางช่องทางอื่นที่บริษัทจัดการกำหนด

- บริษัทจัดการอาจใช้ Notice period ร่วมกับเครื่องมือในการบริหารความเสี่ยงสภาพคล่องอื่น ได้แก่ Liquidity Fee, Swing pricing, ADLs, Redemption Gate, Side pocket, Suspension of Dealings และหรือเครื่องมืออื่น ๆ โดยพิจารณาจากสภาพคล่อง และ/หรือตลาดจนสถานะตลาดของทรัพย์สินที่ลงทุนในขณะนั้น ว่าการใช้ Notice period เพียงเครื่องมือเดียวอาจไม่เพียงพอในการแก้ไขปัญหาสภาพคล่องของกองทุน ซึ่งอาจต้องใช้ร่วมกับเครื่องมือในการบริหารความเสี่ยงสภาพคล่อง

อันได้แก่ Liquidity Fee, Swing pricing, ADLs ในสถานการณ์ที่เห็นว่าต้องขดเซดหุ้นที่เพิ่มขึ้นเนื่องจากการขายในปริมาณที่มากหรือราคาที่ไม่เหมาะสม และหรืออาจต้องใช้ร่วมกับเครื่องมือในการบริหารความเสี่ยงสภาพคล่อง อันได้แก่ Redemption Gate ในกรณีที่ได้รับชำระค่าขายหลักทรัพย์ไม่ทันหรือไม่เพียงพอต่อการไถ่ถอน เพื่อเป็นการชะลอการไถ่ถอนหน่วยลงทุน และหรืออาจต้องใช้ร่วมกับเครื่องมือ Side pocket เมื่อตราสารมีค่างานนี้ หรือไม่สามารถจำหน่ายได้ด้วยราคาที่สมเหตุสมผล หรืออาจต้องใช้ร่วมกับเครื่องมือในการบริหารความเสี่ยงสภาพคล่อง อันได้แก่ Suspension of Dealings เมื่อมีการกระทบต่อสภาพคล่องโดยรวมของกองทุน และการใช้ Suspension of Dealings จะเป็นประโยชน์ต่อกองทุนและผู้หน่วยลงทุนที่ยังคงอยู่ในกองทุนเป็นสำคัญ

ข้อสงวนสิทธิ์

- ในกรณีที่มีการใช้ Notice period และมีเหตุที่ทำให้ต้องใช้เครื่องมืออื่นด้วย บริษัทจัดการขอสงวนสิทธิ์ที่จะปฏิบัติตามคำสั่งที่ได้จาก Notice period นั้นเช่นเดียวกับคำสั่งที่ได้ตามปกติในวันที่ทำรายการด้วย ทั้งนี้ บริษัทจัดการอาจพิจารณาใช้ Notice period ร่วมกับเครื่องมืออื่น ได้แก่ Liquidity Fee, Swing pricing, ADLs, Redemption Gate, Side pocket, Suspension of Dealings และหรือเครื่องมืออื่น ๆ

- บริษัทจัดการขอสงวนสิทธิ์เปลี่ยนแปลง กำหนดระยะเวลาที่ผู้ถือหน่วยลงทุนต้องแจ้งล่วงหน้าก่อนการไถ่ถอนหน่วยลงทุน (Notice period) รวมถึงการเปลี่ยนแปลงมูลค่าการไถ่ถอนหน่วยลงทุนได้ตามดุลยพินิจของบริษัทจัดการ แต่ไม่เกิน Notice period สูงสุดที่กำหนดไว้ในโครงการและไม่ต่ำกว่ามูลค่าขั้นต่ำที่กำหนดไว้ในโครงการ โดยบริษัทจัดการจะเปิดเผยในหนังสือชี้ชวนส่วนข้อมูลกองทุนรวมและเว็บไซต์ของบริษัทจัดการหรือผ่านทางช่องทางอื่นที่บริษัทจัดการกำหนด

- บริษัทจัดการขอสงวนสิทธิ์ที่จะนำข้อมูลของหน่วยลงทุนทุกชนิด(ถ้ามี)มาใช้ในการพิจารณาและหรือตัดสินใจเรื่องต่าง ๆ ที่เกี่ยวข้องกับการใช้เครื่องมือ Notice period ในวันทำการนั้น

การพิจารณาใช้เครื่องมือ

- บริษัทจัดการจะเป็นผู้ใช้ดุลพินิจพิจารณาเลือกใช้ Notice period ที่แตกต่างกันในแต่ละวันทำการที่มีการใช้เครื่องมือนี้
- บริษัทจัดการอาจพิจารณาใช้และกำหนดระยะเวลา Notice period โดยมีหลักการในการพิจารณาเป็นไปตามนโยบายและแนวทางที่บริษัทจัดการกำหนด โดยพิจารณาจากปัจจัยต่าง ๆ ที่เกี่ยวข้อง ได้แก่

- 1) สภาพคล่องของกองทุนรวม เช่น สภาพคล่องของทรัพย์สินที่กองทุนถือครอง

- 2) พอร์ตการลงทุน นโยบายการลงทุน ตลอดจนสถานะตลาดของทรัพย์สินที่ลงทุน

- 3) ปัจจัยอื่น ๆ ที่อาจเกิดขึ้นในอนาคต ที่มีผลกระทบต่อสภาพคล่องของหลักทรัพย์ที่กองทุนรวมลงทุน

ทั้งนี้ บริษัทจัดการอาจพิจารณาใช้ข้อมูลประมาณการภายใต้ข้อเท็จจริงที่มีอยู่และหรือสมมติฐานและหรือการประเมินจากปัจจัยที่เกี่ยวข้องเท่าที่สามารถทำได้เพื่อให้สามารถดำเนินการได้ภายในเวลาและเงื่อนไข ณ ขณะนั้น ๆ

กองทุนรวม feeder fund และ fund of funds เมื่อกองทุนปลายทางมีการใช้ notice period บริษัทจัดการสามารถจะพิจารณาดำเนินการให้สอดคล้องกับกองทุนปลายทางได้

รายละเอียดเพิ่มเติม :

เมื่อกองทุนปลายทางใช้ notice period บริษัทจัดการจะดำเนินการให้สอดคล้องกับกองทุนปลายทาง ตามข้อมูลที่ได้รับจากกองทุนปลายทาง โดยใช้หลักการ best effort ซึ่งผู้ถือหน่วยอาจจะต้องแจ้งล่วงหน้าก่อนการขายคืนหน่วยลงทุน หรือ เป็นไปตามดุลยพินิจของบริษัทจัดการ และคำนึงถึงประโยชน์ของกองทุนและผู้ถือหน่วยลงทุนเป็นสำคัญ โดยดำเนินการตามภายใต้หัวข้อกองทุนรวมทั่วไป และเป็นไปตามที่ประกาศที่เกี่ยวข้องกำหนด

เพดานการขายคืนหน่วยลงทุน (redemption gate) :

กองทุนรวมทั่วไป

เพดานการขายคืนหน่วยลงทุนไม่ต่ำกว่าร้อยละ : 20.00 ของมูลค่าทรัพย์สินสุทธิของกองทุนรวม

โดยบริษัทจัดการจะใช้เพดานการขายคืนหน่วยลงทุนไม่เกิน : 7 วันทำการ

ในทุกรอบเวลา : 30 วัน

รายละเอียดเพิ่มเติม :

หลักเกณฑ์และเงื่อนไข

- บริษัทจัดการจะกำหนด Redemption Gate ไม่ต่ำกว่าร้อยละ 20 ของมูลค่าทรัพย์สินสุทธิของกองทุน ตามรายละเอียดวิธีการคำนวณเป็นไปตามวิธีที่บริษัทจัดการกำหนด

- บริษัทจัดการจะกำหนด Gate period สูงสุด ไม่เกิน 7 วันทำการ ในแต่ละ 30 วัน ตามรายละเอียดวิธีการคำนวณเป็นไปตามวิธีที่บริษัทจัดการกำหนด

- ในกรณีที่บริษัทจัดการกำหนดเงื่อนไขเพื่อป้องกันสถานการณ์ที่ไม่ปกติด้วย Gate threshold ในกรณีดังกล่าว Redemption Gate จะใช้เฉพาะวันทำการซื้อขายใดที่สัดส่วนของมูลค่าซื้อขายหน่วยลงทุนสุทธิของกองทุน เทียบกับมูลค่าทรัพย์สินสุทธิทั้งหมดของกองทุนมีค่าเท่ากับหรือมากกว่า Gate threshold ที่บริษัทจัดการกำหนด โดยที่ มูลค่าซื้อขายหน่วยลงทุนสุทธิของ

กองทุนคำนวณจากมูลค่าการซื้อหน่วยลงทุน (subscription) บวก มูลค่าการสับเปลี่ยนหน่วยลงทุนเข้า (switch in) หักด้วย มูลค่าการขายคืนหน่วยลงทุน (redemption) และหักด้วยมูลค่าการสับเปลี่ยนหน่วยลงทุนออก (switch out)

- บริษัทจัดการจะพิจารณากำหนดวิธีการรับซื้อคืนหน่วยลงทุนตาม Redemption Gate โดยการเฉลี่ยตามสัดส่วน (pro-rata basis) ของคำสั่งรับซื้อคืนหน่วยลงทุนและสับเปลี่ยนออก ณ วันที่ใช้ Redemption Gate
- บริษัทจัดการอาจพิจารณากำหนด Redemption Gate และ gate period ในแต่ละครั้งแตกต่างกันได้ แต่ Redemption Gate จะไม่ต่ำกว่า Redemption Gate ขั้นต่ำ และ gate period จะไม่มากกว่าระดับเพดานที่ระบุไว้ในโครงการ
- คำสั่งรับซื้อคืนหน่วยลงทุนและสับเปลี่ยนออกส่วนที่เหลือ บริษัทจัดการจะนำไปทำรายการในวันทำการรับซื้อคืนหน่วยลงทุนถัดไป รวมกับคำสั่งรับซื้อคืนหน่วยลงทุนและสับเปลี่ยนออกใหม่ตามสัดส่วน (pro-rata basis) โดยไม่มีการจัดลำดับก่อน-หลังของคำสั่งรับซื้อคืนหน่วยลงทุน ทั้งนี้ ผู้ถือหน่วยลงทุนสามารถยกเลิกคำสั่งรับซื้อคืนหน่วยลงทุนและสับเปลี่ยนออกส่วนที่เหลือได้ ซึ่งเป็นไปตามเงื่อนไขและวิธีการที่บริษัทจัดการกำหนด
- บริษัทจัดการจะทำการรับซื้อคืนหน่วยลงทุนและสับเปลี่ยนออกไม่เกิน Redemption Gate ตามราคาซื้อคืนหน่วยลงทุน ณ วันทำการรับซื้อคืนหน่วยลงทุน ทั้งนี้ เว้นแต่กรณีที่กองทุนมีสภาพคล่องเพียงพอ บริษัทจัดการขอสงวนสิทธิที่จะรับซื้อคืนหน่วยลงทุนหรือสับเปลี่ยนหน่วยลงทุนเกินกว่า Redemption Gate ที่ประกาศใช้
- บริษัทจัดการจะแจ้งให้ผู้ถือหน่วยลงทุนทราบเมื่อมีการใช้ Redemption gate โดยไม่ชักช้า
- ในกรณีที่มีการใช้เครื่องมือ Redemption Gate นี้ บริษัทจัดการอาจใช้ร่วมกับเครื่องมือในการบริหารความเสี่ยงสภาพคล่องอื่นได้

ข้อสงวนสิทธิ

- บริษัทจัดการขอสงวนสิทธิเปลี่ยนแปลง อัตรา Gate threshold รวมถึงเปลี่ยนแปลง gate period ได้ตามดุลยพินิจของบริษัทจัดการ แต่ไม่ต่ำกว่า Redemption Gate ขั้นต่ำที่ระบุในโครงการ และไม่เกิน Gate period สูงสุด ที่ระบุในโครงการ ทั้งนี้ รายละเอียดวิธีการคำนวณเป็นไปตามวิธีที่บริษัทจัดการกำหนด
- บริษัทจัดการขอสงวนสิทธิที่จะรับซื้อคืนหน่วยลงทุนหรือสับเปลี่ยนหน่วยลงทุนเกินกว่า Redemption Gate ที่ประกาศใช้
- บริษัทจัดการขอสงวนสิทธิที่จะเปลี่ยนแปลงแนวทางการดำเนินการระหว่างการทำ Redemption Gate ได้แก่ การยกเลิก Redemption Gate ก่อนระยะเวลาที่กำหนด การใช้เครื่องมืออื่นแทน Redemption Gate และ/ หรือร่วมกับ Redemption Gate เป็นต้น (ถ้ามี) ทั้งนี้ ในกรณีที่ไม่สามารถชำระค่าขายคืนหน่วยลงทุนในส่วนที่เหลือได้ บริษัทจัดการอาจพิจารณายกเลิกคำสั่งขายคืนหน่วยลงทุนทั้งหมดที่ค้างอยู่ในรายการ และแจ้งผู้ถือหน่วยลงทุนที่ถูกละทิ้งคำสั่งโดยไม่ชักช้า
- บริษัทจัดการขอสงวนสิทธิที่จะนำข้อมูลของหน่วยลงทุนทุกชนิด(ถ้ามี) มาใช้ในการพิจารณาและหรือตัดสินใจเรื่องต่าง ๆ ที่เกี่ยวข้องกับการใช้เครื่องมือ Redemption Gate ในวันทำการนั้น

การพิจารณาใช้เครื่องมือ

- บริษัทจัดการจะเป็นผู้ใช้ดุลพินิจพิจารณาเลือกใช้ Redemption Gate ที่แตกต่างกันในแต่ละวันทำการที่มีการใช้เครื่องมือนี้
- บริษัทจัดการอาจพิจารณาใช้ Redemption Gate เฉพาะกรณีที่เกิดสถานการณ์ไม่ปกติ หรือประเมินว่าสถานการณ์อาจจะไม่ปกติ โดยบริษัทจัดการอาจกำหนดเงื่อนไขเพื่อบ่งชี้สถานการณ์ที่ไม่ปกติด้วย Gate threshold ได้ โดยพิจารณาจากปัจจัยต่าง ๆ ที่เกี่ยวข้อง ได้แก่

1. ความผันผวนในตลาดซื้อขายทรัพย์สิน

2. สภาพคล่องของตลาดทรัพย์สินลดลงจากภาวะปกติ สภาพคล่องของกองทุนรวมผิดปกติ หรือประเมินว่าสภาพคล่องของกองทุนจะไม่สอดคล้องกับปริมาณการไถ่ถอนของกองทุนรวม อันเกิดจากการไถ่ถอนผิดปกติ เนื่องจากมีการไถ่ถอนมากกว่า Redemption Gate ที่กำหนดไว้

3. ปัจจัยอื่น ๆ ที่นอกเหนือการควบคุมและคาดการณ์ของบริษัทจัดการ

ทั้งนี้ บริษัทจัดการอาจพิจารณาใช้ข้อมูลประมาณการภายใต้ข้อเท็จจริงที่มีอยู่และหรือสมมติฐานและหรือการประเมินจากปัจจัยที่เกี่ยวข้องเท่าที่สามารถทำได้เพื่อให้สามารถดำเนินการได้ภายในเวลาและเงื่อนไข ณ ขณะนั้น ๆ

กองทุนรวม feeder fund และ fund of funds เมื่อกองทุนปลายทางมีการใช้ redemption gate บริษัทจัดการจะพิจารณาดำเนินการให้สอดคล้องกับกองทุนปลายทาง

รายละเอียดเพิ่มเติม :

เมื่อกองทุนปลายทางใช้ redemption gate บริษัทจัดการจะดำเนินการให้สอดคล้องกับกองทุนปลายทาง ตามข้อมูลที่ได้รับจาก กองทุนปลายทาง โดยใช้หลักการ best effort ซึ่งผู้ถือหน่วยอาจจะได้รับชำระเงินจากคำสั่งรับซื้อคืนหน่วยลงทุนและสับเปลี่ยนออก เฉลี่ยตามสัดส่วน (pro-rata basis) ของคำสั่งรับซื้อคืนหน่วยลงทุนและสับเปลี่ยนออก ณ วันที่ใช้ Redemption Gate หรือเป็นไปตามดุลยพินิจของบริษัทจัดการ และคำนึงถึงประโยชน์ของกองทุนและผู้ถือหน่วยลงทุนเป็นสำคัญ โดยดำเนินการตามภายใต้หัวข้อกองทุนรวมทั่วไป และเป็นไปตามที่ประกาศที่เกี่ยวข้องกำหนด

- การไม่ขายหรือไม่รับซื้อคืนหน่วยลงทุนตามคำสั่งที่รับไว้หรือจะหยุดรับคำสั่งซื้อหรือคำสั่งขายคืนหน่วยลงทุน (suspension of dealings)

บริษัทจัดการกองทุนรวมสามารถดำเนินการได้สูงสุดไม่เกิน (วันทำการ) : 1

เว้นแต่จะได้รับการผ่อนผันเวลาดังกล่าวจากสำนักงาน ก.ล.ต. โดยบริษัทจัดการกองทุนรวมพิจารณาแล้ว มีความเชื่อโดยสุจริตและสมเหตุสมผลว่า จำเป็นต้องระงับการซื้อขายหน่วยลงทุนโดยได้รับความเห็นชอบจากผู้ดูแลผลประโยชน์ กรณีเกิดเหตุตามประกาศคณะกรรมการกำกับหลักทรัพย์ และตลาดหลักทรัพย์กำหนด

บริษัทจัดการกองทุนรวมจะไม่ขายหรือไม่รับซื้อคืนหน่วยลงทุนตามคำสั่งที่รับไว้แล้วหรือจะหยุดรับคำสั่งซื้อหรือคำสั่งขายคืนหน่วยลงทุน (suspension of dealings) ได้ด้วยเหตุอื่นใดดังต่อไปนี้ ซึ่งไม่เกินกว่ากรณีที่ประกาศคณะกรรมการกำกับหลักทรัพย์และตลาดหลักทรัพย์กำหนด

1. เป็นการไม่ขายหน่วยลงทุนตามคำสั่งซื้อหน่วยลงทุนที่รับไว้แล้ว หรือเป็นการหยุดรับคำสั่งซื้อหน่วยลงทุนแก่ผู้ลงทุนเฉพาะราย เนื่องจากปรากฏข้อเท็จจริงดังนี้

(ก) บริษัทจัดการกองทุนรวมมีเหตุอันควรสงสัยว่าผู้ลงทุนรายนั้น ๆ มีส่วนเกี่ยวข้องกับการกระทำความผิดอย่างใดอย่างหนึ่งดังนี้

(1) การกระทำที่เป็นความผิดมูลฐานหรือความผิดฐานฟอกเงินตามกฎหมายเกี่ยวกับการป้องกันและปราบปรามการฟอกเงินไม่ว่าจะเป็นกฎหมายไทย หรือกฎหมายต่างประเทศ

(2) การให้การสนับสนุนทางการเงินแก่การก่อการร้าย

(3) การกระทำที่เป็นปฏิปักษ์ต่อการค้าเกี่ยวกับการยึดหรืออายัดทรัพย์สินโดยบุคคลผู้มีอำนาจตามกฎหมาย

(ข) บริษัทจัดการกองทุนรวมไม่สามารถดำเนินการรู้จักลูกค้า และตรวจสอบเพื่อทราบข้อเท็จจริงเกี่ยวกับลูกค้าได้ในสาระสำคัญ

2. อยู่ในระหว่างดำเนินการเปลี่ยนให้บริษัทจัดการกองทุนรวมรายอื่นเข้าบริหารจัดการกองทุนรวมภายใต้การจัดการของตนอันเนื่องมาจาก การที่บริษัทจัดการกองทุนรวมรายเดิมไม่สามารถดำรงความเพียงพอของเงินกองทุนได้ตามประกาศคณะกรรมการกำกับหลักทรัพย์ และตลาดหลักทรัพย์ ว่าด้วยการดำรงเงินกองทุนของผู้ประกอบธุรกิจการจัดการกองทุนรวม การจัดการกองทุนส่วนบุคคล การเป็นนายหน้าซื้อขายหลักทรัพย์และการค้าหลักทรัพย์ และการจัดจำหน่ายหลักทรัพย์ที่เป็นหน่วยลงทุน และการเป็นผู้จัดการเงินทุนสัญญาซื้อขายล่วงหน้า ซึ่งให้กระทำได้ไม่เกิน 3 วันทำการ

10. กำหนดเวลาในการคำนวณและการประกาศมูลค่าทรัพย์สินสุทธิ มูลค่าหน่วยลงทุนและราคาหน่วยลงทุน :

คำนวณภายใน : 2 วันทำการ

และประกาศภายใน : 3 วันทำการ

เหตุผล :

เนื่องจากกองทุนจะลงทุนในหลักทรัพย์หรือทรัพย์สินต่างประเทศ ซึ่งมี time zone ที่แตกต่างกับประเทศไทย โดยบริษัทจัดการจะได้รับราคาจากกองทุนปลายทางประมาณวันที่ T+2 บริษัทจัดการจึงมีความจำเป็นที่จะต้องมีระยะเวลาเพื่อรองรับการคำนวณและประกาศมูลค่าทรัพย์สินสุทธิของกองทุนรวมต่างประเทศดังกล่าว

รายละเอียดเพิ่มเติม :

1. บริษัทจัดการจะคำนวณมูลค่าทรัพย์สินสุทธิ มูลค่าหน่วยลงทุน ราคาขายหน่วยลงทุน หรือรับซื้อคืนหน่วยลงทุนเป็นสกุลเงินบาท ทั้งนี้ทรัพย์สินในส่วนที่เป็นสกุลเงินตราต่างประเทศที่มีได้มีการทำสัญญาประกันความเสี่ยง บริษัทจัดการจะใช้อัตราแลกเปลี่ยนเงินตราสกุลต่างประเทศ (Spot Rate) ของวันทำการซื้อขายก่อนวันที่คำนวณมูลค่าทรัพย์สินสุทธิ มูลค่าหน่วยลงทุน ราคาขายและราคารับซื้อคืนหน่วยลงทุน ณ เวลาประมาณ 16.00 น. ตามเวลาประเทศไทย โดยบริษัทจะใช้ค่ากลางระหว่างราคาเสนอซื้อและราคาเสนอขายเป็นเกณฑ์ในการคำนวณ โดยใช้ข้อมูลที่ประกาศโดย BISNEWS หรือใช้ข้อมูลที่เปิดเผยผ่านระบบ Bloomberg หรือ Reuters หรือระบบอื่นใดที่มีการเผยแพร่ข้อมูลสู่สาธารณชนและสามารถใช้อ้างอิงได้ภายใต้ความเห็นชอบของผู้ดูแลผลประโยชน์ และเป็นไปตามประกาศของสมาคมบริษัทจัดการลงทุน

ทั้งนี้ บริษัทจัดการอาจเปลี่ยนแปลงการใช้อัตราแลกเปลี่ยนได้ภายใต้ความเห็นชอบของผู้ดูแลผลประโยชน์ โดยถือว่าได้รับมติเห็นชอบจากผู้ถือหุ้นหน่วยลงทุนแล้ว

2. บริษัทจัดการอาจไม่คำนวณและไม่ประกาศมูลค่าทรัพย์สินสุทธิ มูลค่าหน่วยลงทุน ราคาขายหน่วยลงทุน หรือรับซื้อคืนหน่วยลงทุนของกองทุน ในกรณีดังต่อไปนี้

(ก) เมื่อบริษัทจัดการไม่ขายหรือรับซื้อคืนหน่วยลงทุน หรือหยุดรับคำสั่งซื้อหรือคำสั่งขายคืนหน่วยลงทุน ตามประกาศคณะกรรมการกำกับตลาดทุนว่าด้วยหลักเกณฑ์การจัดการกองทุนรวมเพื่อผู้ลงทุนทั่วไป กองทุนรวมเพื่อผู้ลงทุนที่มีไช่รายย่อย กองทุนรวมเพื่อผู้ลงทุนประเภทสถาบัน และกองทุนส่วนบุคคล โดยให้ได้รับยกเว้นเฉพาะในช่วงระยะเวลาดังกล่าว

(ข) เมื่อมีเหตุที่บริษัทจัดการต้องเลิกกองทุนรวม โดยให้ได้รับยกเว้นตั้งแต่วันที่ปรากฏเหตุ ดังกล่าว

ในกรณีที่ราคาหน่วยลงทุนไม่ถูกต้อง บริษัทจัดการจะดำเนินการและชดเชยราคาตามหลักเกณฑ์และวิธีการที่ กำหนดในประกาศคณะกรรมการกำกับตลาดทุนและหรือประกาศสำนักงานคณะกรรมการกำกับหลักทรัพย์ และตลาดหลักทรัพย์ว่าด้วยเรื่องการบริหารจัดการในกรณีที่มูลค่าหน่วยลงทุนหรือราคาหน่วยลงทุนไม่ถูกต้อง

ในกรณีที่ได้รับความเห็นชอบจากผู้ดูแลผลประโยชน์ เนื่องจากมีเหตุจำเป็นและสมควรที่อยู่นอกเหนือการควบคุม ของบริษัทจัดการ โดยเหตุดังกล่าวส่งผลให้บริษัทจัดการไม่ได้รับข้อมูลเกี่ยวกับราคาของทรัพย์สินที่กองทุนลงทุน หรือไม่สามารถคำนวณหรือประกาศมูลค่าทรัพย์สิน

สุทธิ มูลค่าหน่วยลงทุน ราคาขายหน่วยลงทุน และราคาปรับขึ้น หน่วยลงทุนได้ บริษัทจัดการจะดำเนินการประกาศสาเหตุ และแนวทางปฏิบัติให้ผู้ถือหน่วยลงทุนทราบผ่านช่องทาง ที่เข้าถึงได้ง่ายและทั่วถึง ภายในเวลาที่ผู้ลงทุนสามารถใช้ประโยชน์จากข้อมูลในการตัดสินใจลงทุนได้

ข้อผูกพัน

1. บริษัทจัดการ

ชื่อบริษัทจัดการ : บริษัท หลักทรัพย์จัดการกองทุนอีสท์สปริง (ประเทศไทย) จำกัด

ที่อยู่ (ภาษาไทย) :

เลขที่ 944 อาคารมิตรทาวน์ ออฟฟิศ ทาวเวอร์ ชั้นที่ 9 ถนนพระราม 4 แขวงวังใหม่ เขตปทุมวัน กรุงเทพมหานคร 10330

ที่อยู่ (ภาษาอังกฤษ) :

No.944 MITRTOWN OFFICE TOWER, 9TH FLOOR, RAMA 4 ROAD WANG MAI, PATHUM WAN, Bangkok 10330

สิทธิ หน้าที่ และความรับผิดชอบ :

บริษัทจัดการมีสิทธิ หน้าที่ และความรับผิดชอบในโครงการดังต่อไปนี้

- (1) ยื่นคำขอลงทะเบียนกองทรัย์สิน ซึ่งเป็นเงินได้จากการขายหน่วยลงทุนของโครงการเป็นกองทุนรวมต่อสำนักงานคณะกรรมการ ก.ล.ต. ภายใน 15 วันทำการนับแต่วันปิดการเสนอขายหน่วยลงทุนต่อประชาชนครั้งแรก และดำเนินการเพิ่มจำนวนเงินลงทุนจดทะเบียนของกองทุน ตามวิธีการที่สำนักงานคณะกรรมการ ก.ล.ต. ประกาศกำหนด
- (2) จัดการกองทุนให้เป็นไปตามโครงการที่ได้รับอนุมัติจากสำนักงานคณะกรรมการ ก.ล.ต. ตลอดจนข้อผูกพันระหว่างผู้ถือหน่วยลงทุนกับบริษัทจัดการอย่างเคร่งครัด
- (3) แยกทรัย์สินของกองทุนไว้ต่างหากจากทรัย์สินของบริษัทจัดการ รวมทั้งจัดให้ได้มาซึ่งผลประโยชน์ที่ได้จากการนำทรัย์สินของกองทุนไปลงทุน และนำทรัย์สินและผลประโยชน์ดังกล่าวของกองทุนฝากไว้กับผู้ดูแลผลประโยชน์
- (4) เข้าร่วมประชุมและออกเสียงลงคะแนนในกิจการที่กองทุนถือหลักทรัย์หรือทรัย์สินอยู่เท่าที่จำเป็น ทั้งนี้ เพื่อรักษาประโยชน์ของผู้ถือหน่วยลงทุน (ถ้ามี)
- (5) ดำเนินการทวงถาม ฟ้องร้องและดำเนินคดี หรือดำเนินการอื่นใดแทนกองทุน กับผู้ออกหลักทรัย์ที่กองทุนลงทุนหรือมีไว้ เพื่อให้ได้รับการชำระหนี้หรือได้มาซึ่งสิทธิในหลักทรัย์หรือทรัย์สินที่กองทุนพึงจะได้จากการลงทุนหรือมีไว้ซึ่งหลักทรัย์ดังกล่าว
- (6) รับคำสั่งซื้อหรือคำสั่งขายคืนหน่วยลงทุนและขายหรือรับซื้อคืนหน่วยลงทุน ตามจำนวนทั้งหมดที่มีคำสั่งซื้อหรือคำสั่งขายคืนหน่วยลงทุน ในวันทำการซื้อขายหน่วยลงทุน ยกเว้นกรณีการสงวนสิทธิในการจัดสรรหน่วยลงทุน การหยุดรับคำสั่งซื้อหน่วยลงทุนเป็นการชั่วคราว หรือการปฏิเสธการสั่งซื้อหน่วยลงทุนตามเงื่อนไขที่ระบุในข้อ "การเสนอขายภายหลังการเสนอขายครั้งแรก" และกรณีการไม่ขายหรือไม่รับซื้อคืนหน่วยลงทุนตามคำสั่งซื้อหรือคำสั่งขายคืนหน่วยลงทุนที่ได้รับไว้แล้วหรือหยุดรับคำสั่งซื้อหรือคำสั่งขายคืนหน่วยลงทุนตามเงื่อนไขที่ระบุในข้อ "การไม่ขายหรือไม่รับซื้อคืนหน่วยลงทุนตามคำสั่งซื้อหรือคำสั่งขายคืนหน่วยลงทุน"
- (7) ดำเนินการเพิ่มจำนวนหน่วยลงทุนที่จำหน่ายได้แล้วหรือยกเลิกจำนวนหน่วยลงทุนที่รับซื้อคืนวันทำการถัดจากวันที่มีการคำนวณมูลค่าทรัย์สินสุทธิ มูลค่าหน่วยลงทุน ราคาขายหน่วยลงทุน และราคารับซื้อคืนหน่วยลงทุนของวันทำการรับซื้อคืนหน่วยลงทุนนั้น ที่บริษัทจัดการได้รับการผ่อนผันระยะเวลาการคำนวณมูลค่าและราคาดังกล่าวจากสำนักงาน ก.ล.ต.
- (8) เลื่อนกำหนดการชำระเงินค่าขายคืนหน่วยลงทุนคืนแก่ผู้ถือหน่วยลงทุนที่ได้มีคำสั่งขายคืนหน่วยลงทุนของกองทุนตามเงื่อนไขที่ระบุในข้อ "การเลื่อนกำหนดการชำระเงินค่าขายคืนหน่วยลงทุนคืนแก่ผู้ถือหน่วยลงทุน"
- (9) สั่งจ่ายค่าธรรมเนียมและค่าใช้จ่ายอื่นๆ ตามอัตราที่ระบุในข้อ "ค่าธรรมเนียมและค่าใช้จ่ายที่เรียกเก็บจากผู้ซื้อหรือผู้ถือหน่วยลงทุนและกองทุนรวม"
- (10) ได้รับคำตอบแทนในการจัดการกองทุน ตามอัตราที่ระบุในข้อ "ค่าธรรมเนียมและค่าใช้จ่ายที่เรียกเก็บจากผู้ซื้อหรือผู้ถือหน่วยลงทุนและกองทุนรวม"
- (11) เปลี่ยนแปลงหรือแก้ไขเพิ่มเติมโครงการหรือวิธีการจัดการตามข้อ "วิธีการแก้ไขโครงการหรือแก้ไขวิธีการจัดการ"
- (12) ชี้แจงและดำเนินการให้ผู้สนับสนุนการขายหรือรับซื้อคืนหน่วยลงทุน ชี้แจงข้อมูลให้ผู้ถือหน่วยลงทุนหรือผู้ที่สนใจจะลงทุนทราบในกรณีที่มีการแก้ไขเพิ่มเติมโครงการ หรือมีเหตุการณ์ที่มีผลกระทบต่อสิทธิประโยชน์ของผู้ถือหน่วยลงทุนหรือต่อการตัดสินใจในการลงทุนหรือต่อการเปลี่ยนแปลงในราคาของหน่วยลงทุนของกองทุนอย่างมีนัยสำคัญ
- (13) ยกเลิกกองทุนตามที่กำหนดในข้อ "การเลิกกองทุนรวม"
- (14) คำนวณและประกาศมูลค่าทรัย์สินสุทธิ มูลค่าหน่วยลงทุน ราคาขายหน่วยลงทุน และราคารับซื้อคืนหน่วยลงทุน ตามหลักเกณฑ์และวิธีการที่คณะกรรมการ ก.ล.ต. ประกาศกำหนด
- (15) จัดทำงบการเงินของกองทุนให้เป็นไปตามมาตรฐานการบัญชีสำหรับกิจการที่มีธุรกิจเฉพาะด้านการลงทุน และตามหลักเกณฑ์และวิธีการที่กำหนดโดยประกาศคณะกรรมการ ก.ล.ต. หรือประกาศสำนักงานคณะกรรมการ ก.ล.ต. และหรือที่ได้รับการผ่อนผัน และหรือได้รับการยกเว้น
- (16) จัดทำรายงานในรอบระยะเวลา 6 เดือนของรอบปีบัญชีหรือของรอบปีปฏิทินและรายงานในรอบปีบัญชีของกองทุน ตามที่คณะกรรมการ ก.ล.ต. ประกาศกำหนด และส่งรายงานดังกล่าวแก่ผู้ถือหน่วยลงทุนที่มีชื่ออยู่ในทะเบียนผู้ถือหน่วยลงทุนและสำนักงานคณะกรรมการ ก.ล.ต. ภายใน 2 เดือนนับแต่วันสิ้นรอบระยะเวลา 6 เดือน และภายใน 4 เดือนนับแต่วันสิ้นปีบัญชีของกองทุน ตามลำดับ

การจัดส่งรายงานดังกล่าวให้ผู้ถือหุ้นหน่วยลงทุนนั้น ให้บริษัทจัดการกองทุนรวมดำเนินการอย่างน้อยด้วยวิธีการอย่างหนึ่งอย่างใด ดังต่อไปนี้

- (1) จัดส่งรายงานดังกล่าวในรูปแบบเอกสารสิ่งพิมพ์หรือสื่อบันทึกข้อมูลอิเล็กทรอนิกส์
- (2) เผยแพร่รายงานดังกล่าวบนเว็บไซต์ของบริษัทจัดการกองทุนรวม โดยต้องมีการแจ้งช่องทางการเข้าถึงข้อมูลดังกล่าวให้ผู้ถือหุ้นหน่วยลงทุนทราบด้วย ทั้งนี้ในกรณีที่ผู้ถือหุ้นหน่วยลงทุนแจ้งความประสงค์ให้จัดส่งรายงานดังกล่าวโดยวิธีการตาม (1) ให้บริษัทจัดการกองทุนรวมดำเนินการตามวิธีการดังกล่าวด้วย

ทั้งนี้ ในกรณีที่บริษัทจัดการเลือกจัดทำรายงานรอบระยะเวลา 6 เดือนตามรอบปีบัญชีของกองทุนโดยไม่จัดทำรายงานรอบระยะเวลา 6 เดือนหลังบริษัทจะนำส่งรายงานในรอบปีบัญชีของกองทุนภายใน 3 เดือนนับแต่วันสิ้นปีบัญชี

- (17) จัดทำรายงานการซื้อขายหลักทรัพย์หรือทรัพย์สินอื่นเพื่อกองทุนเป็นรายวัน และส่งให้ผู้ดูแลผลประโยชน์ทุกวันทำการนั้น
- (18) จัดทำรายงานฐานะการลงทุนเพื่อกองทุนเป็นรายวัน และส่งให้ผู้ดูแลผลประโยชน์ทุกสิ้นวันทำการนั้น
- (19) จัดทำรายงานโดยระบุชื่อ จำนวน อัตราส่วนการลงทุนในหรือมีไว้ซึ่งหลักทรัพย์ที่มีมูลค่าเกินอัตราส่วนที่สำนักงานคณะกรรมการ ก.ล.ต. กำหนด ซึ่งมีได้เกิดจากการลงทุนหรือได้หลักทรัพย์มาเพิ่มเติม พร้อมทั้งวันที่หลักทรัพย์มีมูลค่าเกินอัตราที่กำหนดพร้อมสาเหตุ และส่งให้ผู้ดูแลผลประโยชน์ทราบภายใน 3 วันทำการนับตั้งแต่วันที่หลักทรัพย์และ/หรือทรัพย์สินนั้นมีมูลค่าเกินอัตราที่กำหนด
- (20) แจ้งการแก้ไขเพิ่มเติมข้อมูลที่ได้จดทะเบียนแล้ว กรณีอื่นนอกจากการจดทะเบียนเพิ่มจำนวนเงินทุน และการแก้ไขเพิ่มเติมจำนวนและมูลค่าหน่วยลงทุนที่จำหน่ายได้แล้วทั้งหมดของกองทุน ให้สำนักงานคณะกรรมการ ก.ล.ต. ทราบภายใน 5 วันทำการนับแต่วันที่ได้แก้ไขเพิ่มเติม

(21) จัดทำหนังสือชี้ชวนใหม่ในรอบปีบัญชี เพื่อแสดงข้อมูลเกี่ยวกับกองทุน ณ วันสิ้นปีบัญชี และจัดส่งให้สำนักงานคณะกรรมการ ก.ล.ต. ภายใน 60 วันนับตั้งแต่วันที่ถึงจากวันสิ้นปีบัญชี รวมทั้งจัดส่งหนังสือชี้ชวนส่วนสรุปข้อมูลสำคัญพร้อมกับใบคำสั่งซื้อหน่วยลงทุนแก่ผู้สนใจลงทุน และจัดให้มีหนังสือชี้ชวนส่วนข้อมูลโครงการไว้ที่ทำการทุกแห่งของบริษัทจัดการและสถานที่ติดต่อทุกแห่งของผู้สนับสนุนการขายหรือรับซื้อคืนหน่วยลงทุน เพื่อประโยชน์ในการแจกจ่ายแก่ผู้สนใจลงทุนได้ตลอดเวลาที่เสนอขายหน่วยลงทุน

(22) จัดให้มีผู้ดูแลผลประโยชน์ของกองทุน ซึ่งมีคุณสมบัติตามประกาศสำนักงานคณะกรรมการ ก.ล.ต. เรื่องคุณสมบัติของผู้ดูแลผลประโยชน์ของกองทุนรวม รวมถึงการเปลี่ยนตัวผู้ดูแลผลประโยชน์ของกองทุน และแต่งตั้งผู้ดูแลผลประโยชน์อื่นแทนตามเงื่อนไขในการเปลี่ยนตัวผู้ดูแลผลประโยชน์ที่กำหนดในข้อ “เงื่อนไขการเปลี่ยนผู้ดูแลผลประโยชน์” ทั้งนี้โดยได้รับอนุญาตจากสำนักงานคณะกรรมการ ก.ล.ต. ก่อน

(23) แต่งตั้งนายทะเบียนหน่วยลงทุนและจัดให้มีทะเบียนผู้ถือหุ้นหน่วยลงทุน ตามหลักเกณฑ์และวิธีการที่สำนักงานคณะกรรมการ ก.ล.ต. ประกาศกำหนด

(24) จัดให้มีผู้สอบบัญชีซึ่งมีคุณสมบัติและไม่มีลักษณะต้องห้าม โดยถือตามข้อกำหนดแห่งประกาศสำนักงานคณะกรรมการ ก.ล.ต. ว่าด้วยการให้ความเห็นชอบผู้สอบบัญชีของบริษัทหลักทรัพย์และบริษัทเงินทุนหลักทรัพย์

(25) แต่งตั้งผู้ชำระบัญชีของกองทุนเมื่อยุติหรือเลิกกองทุน ทั้งนี้โดยความเห็นชอบของสำนักงานคณะกรรมการ ก.ล.ต.

(26) แต่งตั้งผู้สนับสนุนการขายหรือรับซื้อคืนหน่วยลงทุน ภายใต้หลักเกณฑ์ เงื่อนไข และวิธีการที่คณะกรรมการ ก.ล.ต. ประกาศกำหนด

(27) แต่งตั้งที่ปรึกษาการลงทุน

(28) ปฏิบัติการอื่นๆ เพื่อให้ถึงซึ่งวัตถุประสงค์ของโครงการ และรักษาไว้ซึ่งผลประโยชน์ของผู้ถือหุ้นหน่วยลงทุน

(29) ปฏิบัติตามหน้าที่และความรับผิดชอบอื่นตามที่พระราชบัญญัติหลักทรัพย์และตลาดหลักทรัพย์ พ.ศ. 2535 ประกาศคณะกรรมการกำกับหลักทรัพย์และตลาดหลักทรัพย์ และประกาศสำนักงานคณะกรรมการกำกับหลักทรัพย์และตลาดหลักทรัพย์ และรายละเอียดโครงการ กำหนดให้เป็นหน้าที่ของบริษัทจัดการ ทั้งในปัจจุบันและที่แก้ไขเพิ่มเติมโดยเคร่งครัด

(30) การจัดทำทะเบียนหน่วยลงทุน การโอนหน่วยลงทุน และข้อจำกัดในการโอนหน่วยลงทุน :

บริษัทจัดการกองทุนรวมมีหน้าที่จัดให้มีทะเบียนผู้ถือหุ้นหน่วยลงทุนตามหลักเกณฑ์ที่ออกตามมาตรา 125(5) แห่งพระราชบัญญัติหลักทรัพย์และตลาดหลักทรัพย์ พ.ศ. 2535

ให้สันนิษฐานไว้ก่อนว่าทะเบียนหน่วยลงทุนถูกต้อง และการชำระเงินหรือทรัพย์สินอื่น รวมทั้งการให้สิทธิหรือการจำกัดสิทธิใด ๆ แก่ผู้ถือหุ้นหน่วยลงทุนที่ปรากฏรายชื่อในสมุดทะเบียนผู้ถือหุ้นหน่วยลงทุน หากได้กระทำตามข้อกำหนดในข้อผูกพันหรือตามกฎหมายแล้ว ให้ถือว่าบริษัทจัดการกองทุนรวมได้ดำเนินการตามอำนาจหน้าที่แล้ว

บริษัทจัดการกองทุนรวมมีอำนาจปฏิเสธการโอนหน่วยลงทุน ในกรณีที่การถือหน่วยลงทุนเกินข้อจำกัดการถือหน่วยลงทุนตามประกาศคณะกรรมการกำกับตลาดทุนว่าด้วยหลักเกณฑ์เกี่ยวกับข้อจำกัดการถือหน่วยลงทุนในกองทุนรวมและหน้าที่ของบริษัทจัดการ

บริษัทจัดการกองทุนรวมมีหน้าที่ปฏิบัติตามข้อผูกพัน โครงการจัดการกองทุน กฎหมายว่าด้วยหลักทรัพย์และตลาดหลักทรัพย์ ตลอดจนจนประกาศ กฎ หรือคำสั่งที่ออกโดยอาศัยอำนาจจากตลาดหลักทรัพย์แห่งกฎหมายดังกล่าว ทั้งนี้ในกรณีที่ข้อกำหนดในข้อผูกพันหรือโครงการจัดการกองทุนรวมขัดหรือแย้งกับหลักเกณฑ์ในกฎหมาย ประกาศ กฎ หรือคำสั่งดังกล่าว หากบริษัทจัดการกองทุนได้ดำเนินการให้เป็นไปตามกฎหมาย ประกาศ กฎ หรือคำสั่งนั้น ให้ถือว่าบริษัทจัดการกองทุน ได้ปฏิบัติให้เป็นไปตามข้อผูกพันหรือโครงการจัดการกองทุนรวมแล้ว

เงื่อนไขการเปลี่ยนบริษัทจัดการ :-

ในกรณีที่มีการเปลี่ยนบริษัทจัดการกองทุนรวม ไม่ว่าโดยคำสั่งของสำนักงานหรือโดยเหตุอื่นใดตามพระราชบัญญัติหลักทรัพย์และตลาดหลักทรัพย์ พ.ศ. 2535 บริษัทจัดการกองทุนรวมต้องดำเนินการตามที่เป็นที่จำเป็นเพื่อให้บริษัทจัดการกองทุนรวมรายใหม่เข้าทำหน้าที่ต่อไปได้ซึ่งรวมถึงการส่งมอบเอกสารหลักฐานต่าง ๆ ให้แก่บริษัทจัดการกองทุนรวมรายใหม่

2. ผู้ดูแลผลประโยชน์

ชื่อ : ธนาคารกสิกรไทย จำกัด (มหาชน)

ที่อยู่ :

เลขที่ 400/22 ถนนพหลโยธิน แขวงสามเสนใน เขตพญาไท กรุงเทพมหานคร 10400

สิทธิ หน้าที่ และความรับผิดชอบ :

ผู้ดูแลผลประโยชน์มีสิทธิ หน้าที่ และความรับผิดชอบในโครงการดังต่อไปนี้

- (1) ได้รับความตอบแทนจากการทำหน้าที่เป็นผู้ดูแลผลประโยชน์ตามอัตราที่กำหนดในโครงการ
- (2) ดูแล รับฝาก และเก็บรักษาทรัพย์สินของกองทุนรวม รับเงินต่างๆ ที่กองทุนเปิดจะพึงได้รับจากการจัดตั้งและดำเนินงานของกองทุนรวม เช่น เงินซื้อหน่วยลงทุน เงินปันผล (ถ้ามี) ดอกเบี้ยจากหลักทรัพย์ เงินได้จากการจำหน่ายหรือเวนคืนหลักทรัพย์และเงินอื่นใดของกองทุนรวม และนำเข้าไปในบัญชีเงินฝากของกองทุนรวม และ/ หรือ บัญชีทรัพย์สินของกองทุนรวม ตามคำสั่งของบริษัทจัดการ ทั้งนี้ ในกรณีที่บริษัทจัดการได้ฝากเงินซึ่งเป็นเงินของกองทุนรวมไว้กับธนาคารอื่น บริษัทจัดการจะต้องดำเนินการให้ผู้ดูแลผลประโยชน์เป็นผู้มีอำนาจเบิกจ่ายเงินฝากดังกล่าว
- (3) จัดให้มีการรับมอบ เปลี่ยนแปลง จำหน่าย ส่งมอบและโอนหลักทรัพย์ต่าง ๆ ซึ่งเป็นทรัพย์สินของกองทุนเปิดตลอดจนรับชำระหรือชำระราคาหลักทรัพย์ดังกล่าว โดยตรงหรือผ่านทางผู้รับฝากทรัพย์สินในต่างประเทศ ทั้งนี้ให้เป็นไปตามคำสั่งของบริษัทจัดการ
- (4) จ่ายเงินจากบัญชีเงินฝากเพื่อเป็นค่าใช้จ่ายต่าง ๆ ของกองทุนเปิดตามคำสั่งของบริษัทจัดการ
- (5) จ่ายเงินเฉลี่ยคืนค่าหน่วยลงทุนตามมูลค่าหน่วยลงทุนเท่าที่คงเหลืออยู่เมื่อเลิกกองทุนเปิด โดยบริษัทจัดการจะแจ้งให้ผู้ดูแลผลประโยชน์ทราบล่วงหน้าตามสมควร
- (6) ดำเนินการซื้อขายแลกเปลี่ยนเงินตราต่างประเทศตามคำสั่งของบริษัทจัดการ
- (7) ดำเนินการใด ๆ ที่เกี่ยวข้องกับการขออนุญาตนำเงินตราเข้าออกนอกประเทศตามคำสั่งของบริษัทจัดการ โดยจะต้องปฏิบัติตามกฎหมายและข้อบังคับว่าด้วยการปริวรรตเงินตรา
- (8) นำส่งภาษีที่เกี่ยวข้องเนื่องจากการลงทุนในต่างประเทศ (ถ้ามี)
- (9) ทำหน้าที่ในช่วงระยะเวลาการชำระบัญชีดังต่อไปนี้
 - (ก) ดูแล รับฝากทรัพย์สินของกองทุนเปิดจนกว่าการชำระบัญชีจะเสร็จสิ้น
 - (ข) ดูแลและตรวจสอบให้ผู้ชำระบัญชี ปฏิบัติตามมาตรา 130 แห่งพระราชบัญญัติหลักทรัพย์และตลาดหลักทรัพย์ พ.ศ. 2535 ในกรณีที่ผู้ชำระบัญชีกระทำการหรืองดเว้นกระทำการตามมาตรา 130 แห่งพระราชบัญญัติหลักทรัพย์และตลาดหลักทรัพย์ พ.ศ. 2535 จนก่อให้เกิดความเสียหายแก่กองทุนให้ผู้ดูแลผลประโยชน์ของกองทุนเปิดรายงานให้สำนักงานคณะกรรมการกำกับหลักทรัพย์และตลาดหลักทรัพย์ทราบโดยไม่ชักช้า
 - (ค) จ่ายเงินส่วนที่เหลือจากการกักเงินเพื่อชำระหนี้ทั้งหมดของกองทุนเปิดผ่านบริษัทจัดการหรือนายทะเบียนกองทุนเปิด เพื่อคืนให้แก่ผู้ถือหน่วยลงทุนตามส่วนของหน่วยลงทุนที่ผู้ถือหน่วยลงทุนแต่ละรายถืออยู่ทั้งนี้ หน้าที่ของผู้ดูแลผลประโยชน์จะสิ้นสุดลงเมื่อผู้ชำระบัญชีได้ดำเนินการจดทะเบียนเลิกกองทุนเปิดกับสำนักงานคณะกรรมการกำกับหลักทรัพย์และตลาดหลักทรัพย์
- (10) รับรองความถูกต้องในการคำนวณมูลค่าทรัพย์สิน มูลค่าทรัพย์สินสุทธิ มูลค่า หน่วยลงทุน ราคาขายหน่วย ลงทุน และราคาซื้อคืนหน่วยลงทุนของกองทุนเปิด ที่บริษัทจัดการได้คำนวณไว้ เมื่อเห็นว่าคำนวณถูกต้องแล้ว
- (11) จัดทำรายงานและบัญชี ดังต่อไปนี้ และส่งให้แก่บริษัทจัดการในรูปแบบที่บริษัทจัดการและผู้ดูแลผลประโยชน์ตกลงกันเป็นรายวัน
 - (ก) รายงานเป็นลายลักษณ์อักษรถึงผลในการดำเนินการตามคำสั่งของบริษัทจัดการเกี่ยวกับการรับและจำหน่ายหลักทรัพย์ การรับเงินปันผล ดอกเบี้ยและอื่นๆ
 - (ข) จัดทำบัญชีและรับรองความถูกต้องของทรัพย์สินของกองทุนเปิดที่รับฝากไว้ รวมทั้งเงินปันผลและดอกเบี้ยค้างรับโดยแยกตามประเภทและตามสภาพของทรัพย์สิน
 - (ค) จัดทำบัญชีแสดงการรับจ่ายทรัพย์สินของกองทุนเปิด
 - (ง) จัดทำรายงานเกี่ยวกับเงินสด และรายละเอียดการคำนวณมูลค่าทรัพย์สิน มูลค่าทรัพย์สินสุทธิ มูลค่าหน่วยลงทุน ราคาขายหน่วยลงทุน และราคาซื้อคืนหน่วยลงทุนของกองทุนเปิด
 - (จ) รายงานอื่น ๆ ตามที่บริษัทจัดการและผู้ดูแลผลประโยชน์ตกลงกัน
- (12) จัดให้มีผู้รับฝากทรัพย์สินในต่างประเทศหรือศูนย์รับฝากหลักทรัพย์ในต่างประเทศ (ถ้ามี) สำหรับประเทศที่กองทุนนำทรัพย์สินไปลงทุน เพื่อทำหน้าที่เก็บรักษาทรัพย์สินในต่างประเทศ โดยผู้ดูแลผลประโยชน์มีหน้าที่คัดเลือกและตรวจสอบคุณสมบัติของผู้รับฝากทรัพย์สินในต่างประเทศว่าถูกต้องตามที่กฎหมายกำหนด มีฐานะมั่นคงและมีศักยภาพในการดำเนินการเป็นผู้รับฝากทรัพย์สินในต่างประเทศของกองทุน โดยผู้ดูแลผลประโยชน์จะต้องรับผิดชอบการปฏิบัติหน้าที่ของผู้รับฝากทรัพย์สินนั้น
- (13) ดูแลให้บริษัทจัดการปฏิบัติตามหน้าที่และความรับผิดชอบตามที่ระบุไว้ในโครงการจัดการกองทุนเปิดและข้อผูกพันระหว่างผู้ถือหน่วยลงทุนกับบริษัทจัดการ พระราชบัญญัติหลักทรัพย์และตลาดหลักทรัพย์ พ.ศ. 2535 ประกาศคณะกรรมการกำกับหลักทรัพย์และตลาดหลักทรัพย์ และประกาศสำนักงานคณะกรรมการกำกับหลักทรัพย์และตลาดหลักทรัพย์ทั้งในปัจจุบันและที่แก้ไขเพิ่มเติมโดยเคร่งครัด
- (14) ดูแลให้บริษัทจัดการปฏิบัติตามมาตรา 125 แห่งพระราชบัญญัติหลักทรัพย์และตลาดหลักทรัพย์ พ.ศ. 2535 ประกาศคณะกรรมการกำกับหลักทรัพย์และตลาดหลักทรัพย์ และประกาศสำนักงานคณะกรรมการกำกับหลักทรัพย์และตลาดหลักทรัพย์ ที่ออกตามพระราชบัญญัติดังกล่าวโดยเคร่งครัด หากบริษัทจัดการมิได้ปฏิบัติตามให้แจ้งบริษัทจัดการโดยทันที ในกรณีที่บริษัทจัดการกระทำการหรืองดเว้น

กระทำการจนก่อให้เกิดความเสียหายแก่กองทุนเปิดหรือไม่ปฏิบัติตามหน้าที่ตามมาตรา 125 ผู้ดูแลผลประโยชน์จะทำรายงานเกี่ยวกับเรื่องดังกล่าวโดยละเอียด และส่งให้สำนักงานคณะกรรมการกำกับหลักทรัพย์และตลาดหลักทรัพย์ภายใน 5 วันนับแต่วันที่ผู้ดูแลผลประโยชน์รู้ถึงเหตุการณ์ดังกล่าว

(15) ผู้ดูแลผลประโยชน์จะปฏิบัติตามหลักเกณฑ์และวิธีการ ที่พระราชบัญญัติหลักทรัพย์และตลาดหลักทรัพย์ พ.ศ. 2535 ประกาศคณะกรรมการกำกับหลักทรัพย์และตลาดหลักทรัพย์ และประกาศสำนักงานคณะกรรมการกำกับหลักทรัพย์และตลาดหลักทรัพย์ประกาศกำหนดให้เป็นหน้าที่ของผู้ดูแลผลประโยชน์ไว้โดยเคร่งครัด

(16) แจ้งและรายงานให้บริษัทจัดการทราบเป็นหนังสือถึงสถานะของหลักทรัพย์ที่จะต้องปิดโอน หรือกำลังอยู่ในระหว่างทำการปิดโอนในชื่อของกองทุนเปิด เพื่อประโยชน์ในการเข้าประชุมผู้ถือหลักทรัพย์รับเงินปันผล (ถ้ามี) การรับดอกเบี้ยและอื่นๆ

(17) แจ้งและรายงานให้บริษัทจัดการทราบถึงรายละเอียดของสิทธิในการเข้าประชุมผู้ถือหลักทรัพย์ การรับเงินปันผลและดอกเบี้ย การเปลี่ยนแปลงมูลค่าหลักทรัพย์ และการเปลี่ยนแปลงอื่นใดที่มีผลต่อการถือครองหลักทรัพย์ของกองทุนเปิด โดยทันทีที่ผู้ดูแลผลประโยชน์ได้รับข่าวเป็นลายลักษณ์อักษร

(18) ดำเนินการฟ้องร้องบังคับคดีให้บริษัทจัดการปฏิบัติตามหน้าที่ของตน หรือฟ้องร้องเรียกค่าสินไหมทดแทนความเสียหายจากบริษัทจัดการ ทั้งนี้ เพื่อประโยชน์ของผู้ถือหุ้นรายละทบ หรือเมื่อได้รับคำสั่งจากสำนักงานคณะกรรมการกำกับหลักทรัพย์และตลาดหลักทรัพย์ ค่าใช้จ่ายในการฟ้องร้องบังคับคดีเพื่อประโยชน์ของผู้ถือหุ้นรายละทบในกองทุนเปิดให้เรียกจ่ายจากทรัพย์สินของกองทุนเปิด

(19) ให้ความเห็นชอบบริษัทจัดการ ในกรณีการเลื่อนกำหนดการชำระราคาขายคืนหน่วยลงทุนคืนแก่ผู้ถือหุ้นรายละทบที่ได้มีคำสั่งขายคืนหน่วยลงทุนของกองทุนเปิด กรณีไม่ขายหรือไม่รับซื้อคืนหน่วยลงทุนตามคำสั่งซื้อหรือคำสั่งขายคืนหน่วยลงทุนที่ได้รับไว้แล้ว หรือหยุดรับคำสั่งซื้อหรือคำสั่งขายหน่วยลงทุน กรณีการชำระราคาขายคืนหน่วยลงทุนเป็นหลักทรัพย์หรือทรัพย์สินอื่นแทนเงินและกรณีราคาขายหรือราคาซื้อคืนหน่วยลงทุนไม่ถูกต้อง

(20) แจ้งการเลื่อนกำหนดชำระราคาขายคืนหน่วยลงทุน และจัดทำรายงานในเรื่องดังกล่าว พร้อมทั้งแสดงผลและหลักฐานการให้ความเห็นชอบของผู้ดูแลผลประโยชน์ ส่งให้สำนักงานคณะกรรมการกำกับหลักทรัพย์และตลาดหลักทรัพย์ แทนบริษัทจัดการ

(21) ให้ความเห็นชอบบริษัทจัดการ ในการรับชำระหนี้ด้วยทรัพย์สินอื่นแทนการชำระหนี้ตามตราสารแห่งหนึ่งตามวิธีที่คณะกรรมการกำกับหลักทรัพย์และตลาดหลักทรัพย์ ประกาศกำหนด

(22) แสดงความเห็นของผู้ดูแลผลประโยชน์ เกี่ยวกับการจัดการกองทุนเปิดในรายงานทูลรอบระยะเวลาหกเดือนของรอบปีบัญชีหรือรอบปีปฏิทิน และรายงานทูลรอบปีบัญชีของกองทุนเปิด เพื่อแจ้งแก่ผู้ถือหุ้นรายละทบและสำนักงานคณะกรรมการกำกับหลักทรัพย์และตลาดหลักทรัพย์ ทราบภายใน 60 วัน นับตั้งแต่วันที่ถัดจากวันสิ้นรอบระยะเวลา 6 เดือนและภายใน 4 เดือนนับตั้งแต่วันที่ถัดจากวันสิ้นรอบระยะเวลาบัญชีของกองทุนเปิด

(23) ให้ความเห็นชอบแก่บริษัทจัดการ ในการกำหนดวิธีคำนวณมูลค่าทรัพย์สินของกองทุนเปิดตามราคาที่เป็นธรรมในกรณีที่มีวิธีการคำนวณมูลค่าทรัพย์สินตามปกติทำให้มูลค่าทรัพย์สินไม่เหมาะสมกับสภาพการณ์ในขณะคำนวณมูลค่า หรือกรณีที่เป็นทรัพย์สินอื่นนอกจากที่กำหนดไว้ในประกาศคณะกรรมการกำกับหลักทรัพย์และตลาดหลักทรัพย์

(24) รับรองความถูกต้องในการคำนวณจำนวนหน่วยลงทุนที่เพิ่มขึ้น จากการออกหน่วยลงทุนให้แก่ผู้ลงทุนตามจำนวนเงินที่บริษัทจัดการโอนเข้าบัญชีของกองทุนเปิด และจำนวนหน่วยลงทุนที่ยกเลิกจากการขายคืนของผู้ถือหุ้นรายละทบ ในแต่ละวันทำการซื้อขายหน่วยลงทุนตามคำสั่งของบริษัทจัดการ

(25) ชำระราคาขายคืนหน่วยลงทุนผ่านบริษัทจัดการหรือนายทะเบียนของกองทุน ให้แก่ผู้ถือหุ้นรายละทบตามคำสั่งของบริษัทจัดการ และ/หรือชำระผลประโยชน์หรือทรัพย์สินอื่นๆ ของกองทุนเปิดตามคำสั่งของบริษัทจัดการ

(26) รับเงินค่าซื้อหน่วยลงทุนของผู้ลงทุนจากบริษัทจัดการเพื่อเข้าบัญชีของกองทุนเปิด

(27) รับรองผลการนับมติในการแก้ไขเพิ่มเติมโครงการของผู้ถือหุ้นรายละทบ หากปรากฏว่ามติของผู้ถือหุ้นรายละทบดังกล่าวไม่เกินร้อยละ 55 ของจำนวนหน่วยลงทุนที่จำหน่ายได้แล้วทั้งหมดของโครงการ โดยบริษัทจัดการมีหน้าที่ส่งเอกสารหลักฐานเกี่ยวกับการขอมติและการนับมติให้แก่ผู้ดูแลผลประโยชน์

(28) ปฏิบัติหน้าที่อื่น ๆ ตามที่คณะกรรมการกำกับหลักทรัพย์และตลาดหลักทรัพย์หรือ สำนักงานคณะกรรมการกำกับหลักทรัพย์และตลาดหลักทรัพย์ ประกาศกำหนดให้เป็นหน้าที่ของผู้ดูแลผลประโยชน์

ผู้ดูแลผลประโยชน์มีอำนาจหน้าที่และความรับผิดชอบตามที่กำหนดไว้ในสัญญาแต่งตั้งผู้ดูแลผลประโยชน์ของกองทุนรวม และตามพระราชบัญญัติหลักทรัพย์และตลาดหลักทรัพย์ พ.ศ. 2535 ซึ่งรวมถึงหน้าที่ดูแลรักษาประโยชน์ของผู้ถือหุ้นรายละทบ และเมื่อมีการเปลี่ยนแปลงผู้ดูแลผลประโยชน์ ผู้ดูแลผลประโยชน์รายเดิมมีหน้าที่ดำเนินการตามที่จำเป็น เพื่อให้ผู้ดูแลผลประโยชน์รายใหม่ สามารถปฏิบัติหน้าที่ต่อไปได้ ซึ่งการดำเนินการดังกล่าวรวมถึงการลงลายมือชื่อในหนังสือเพื่อรับรองความถูกต้อง และครบถ้วนของสิ่งที่ส่งมอบให้ผู้ดูแลผลประโยชน์รายใหม่หากมีการเปลี่ยนแปลงผู้ดูแลผลประโยชน์

ในกรณีที่ผู้ดูแลผลประโยชน์กระทำการ งดเว้นกระทำการ หรือละเลยไม่ปฏิบัติตามหน้าที่ในการดูแลรักษาประโยชน์ของผู้ถือหุ้นรายละทบ ผู้ถือหุ้นรายละทบอาจใช้สิทธิตามมาตรา 132 ประกอบกับมาตรา 47 แห่งพระราชบัญญัติหลักทรัพย์และตลาดหลักทรัพย์ พ.ศ. 2535 ในการฟ้องร้องบังคับคดีกับผู้ดูแลผลประโยชน์เพื่อประโยชน์ของผู้ถือหุ้นรายละทบทั้งปวงได้

ผู้ดูแลผลประโยชน์ต้องไม่กระทำการอันเป็นการขัดกับผลประโยชน์ของกองทุนรวมและผู้ถือหุ้นรายละทบไม่ว่าการกระทำนั้นจะเป็นไปเพื่อประโยชน์ของผู้ดูแลผลประโยชน์เองหรือประโยชน์ของผู้อื่น เว้นแต่เป็นการเรียกค่าตอบแทนในการทำหน้าที่เป็นผู้ดูแลผลประโยชน์หรือเป็นการดำเนินการในลักษณะที่เป็นธรรม และได้เปิดเผยข้อมูลให้ผู้ถือหุ้นรายละทบทราบก่อนอย่างเพียงพอแล้ว โดยผู้ถือหุ้นรายละทบที่ได้ทราบข้อมูลดังกล่าวมิได้แสดงการคัดค้าน

ในกรณีที่การดำเนินการใดต้องได้รับมติของผู้ถือหุ้นหน่วยงาน หากบริษัทจัดการกองทุนรวมไม่ดำเนินการขอมติให้ผู้ดูแลผลประโยชน์มีอำนาจดำเนินการตามที่จำเป็น เพื่อขอมติของผู้ถือหุ้นหน่วยงานได้

เงื่อนไขการเปลี่ยนผู้ดูแลผลประโยชน์ :

การเปลี่ยนตัวผู้ดูแลผลประโยชน์ของกองทุนและการแต่งตั้งผู้ดูแลผลประโยชน์อื่นแทน จะกระทำต่อเมื่อได้รับอนุญาตจากสำนักงานคณะกรรมการ ก.ล.ต. ทั้งนี้ การเปลี่ยนตัวผู้ดูแลผลประโยชน์ของกองทุนมีเงื่อนไขดังนี้

- (1) เมื่อบริษัทจัดการหรือผู้ดูแลผลประโยชน์ฝ่ายใดฝ่ายหนึ่ง มีความประสงค์จะบอกเลิกสัญญาแต่งตั้งผู้ดูแลผลประโยชน์ โดยบอกกล่าวให้อีกฝ่ายหนึ่งทราบล่วงหน้าเป็นลายลักษณ์อักษรเป็นเวลาไม่น้อยกว่า 90 วัน
- (2) ในกรณีที่บริษัทจัดการหรือผู้ดูแลผลประโยชน์ ไม่ปฏิบัติตามหน้าที่และความรับผิดชอบที่ได้ตกลงไว้ ผู้ดูแลผลประโยชน์หรือบริษัทจัดการอาจบอกเลิกสัญญาแต่งตั้งผู้ดูแลผลประโยชน์ โดยบอกกล่าวให้อีกฝ่ายหนึ่งทราบล่วงหน้าเป็นลายลักษณ์อักษรไม่น้อยกว่า 30 วัน
- (3) ในกรณีที่มีการเปลี่ยนแปลงเงื่อนไขในโครงการ หรือมีการแก้ไขเปลี่ยนแปลงกฎหมายว่าด้วยหลักทรัพย์และตลาดหลักทรัพย์ หรือประกาศของคณะกรรมการ ก.ล.ต. หรือประกาศของสำนักงานคณะกรรมการ ก.ล.ต. หรือกรณีอื่นใดอันจะมีผลให้บริษัทจัดการและผู้ดูแลผลประโยชน์ไม่สามารถตกลงที่จะแก้ไขเปลี่ยนแปลงให้สอดคล้องกับประกาศ คำสั่ง ระเบียบ และข้อบังคับดังกล่าว ทั้งนี้ เนื่องจากการเปลี่ยนแปลงดังกล่าวมีผลให้เป็นการเพิ่มภาระหน้าที่แก่ผู้ดูแลผลประโยชน์ และผู้ดูแลผลประโยชน์ไม่ประสงค์จะรับหน้าที่ดังกล่าวต่อไป ผู้ดูแลผลประโยชน์มีสิทธิบอกเลิกสัญญาแต่งตั้งผู้ดูแลผลประโยชน์ได้ โดยบอกกล่าวให้บริษัทจัดการทราบล่วงหน้าเป็นลายลักษณ์อักษรไม่น้อยกว่า 90 วัน
- (4) ในกรณีที่ผู้ถือหุ้นหน่วยงานมีมติโดยเสียงข้างมาก ซึ่งคิดตามจำนวนหน่วยลงทุนรวมกันเกินกว่ากึ่งหนึ่งของจำนวนหน่วยลงทุนที่จำหน่ายได้แล้วทั้งหมดของกองทุน เรียกร้องให้มีการเปลี่ยนแปลงผู้ดูแลผลประโยชน์
- (5) ในกรณีที่ผู้ดูแลผลประโยชน์มีคุณสมบัติไม่เป็นไปตามประกาศสำนักงานคณะกรรมการกำกับหลักทรัพย์และตลาดหลักทรัพย์ว่าด้วยคุณสมบัติของผู้ดูแลผลประโยชน์ของกองทุนรวมในภายหลัง บริษัทจัดการจะดำเนินการให้ผู้ดูแลผลประโยชน์แก้ไขคุณสมบัติให้ถูกต้องภายใน 15 วันนับแต่วันที่บริษัทจัดการทราบเหตุดังกล่าว และแจ้งการแก้ไขดังกล่าวให้สำนักงานคณะกรรมการ ก.ล.ต. ทราบภายใน 3 วันทำการนับแต่วันที่แก้ไขเสร็จสิ้น

ในกรณีที่ผู้ดูแลผลประโยชน์มิได้แก้ไขคุณสมบัติให้ถูกต้องภายในกำหนดเวลาตามวรรคหนึ่ง บริษัทจัดการจะขออนุญาตเปลี่ยนตัวผู้ดูแลผลประโยชน์ ต่อสำนักงานคณะกรรมการ ก.ล.ต. ภายใน 15 วันนับแต่วันที่ครบกำหนดเวลาดังกล่าว และเมื่อได้รับอนุญาตแล้ว บริษัทจัดการจะแต่งตั้งผู้ดูแลผลประโยชน์รายใหม่แทนโดยพลัน

- (6) ในกรณีที่ผู้ดูแลประโชยชน์นำข้อมูลต่างๆ ที่เกี่ยวกับการจัดการกองทุนหรือข้อมูลอื่นที่เกี่ยวข้องไปเปิดเผย หรือใช้ในทางที่ก่อหรืออาจก่อให้เกิดความเสียหายต่อกองทุน หรือก่อให้เกิดประโยชน์แก่ผู้ดูแลประโชยชน์เอง บริษัทจัดการสามารถบอกเลิกสัญญาแต่งตั้งผู้ดูแลประโชยชน์ได้ โดยบอกกล่าวให้ผู้ดูแลประโชยชน์ทราบล่วงหน้าเป็นลายลักษณ์อักษรไม่น้อยกว่า 30 วัน

อนึ่ง ถ้าการเป็นผู้ดูแลประโชยชน์สิ้นสุดลง ให้ผู้ดูแลประโชยชน์จัดการโอนหรือส่งมอบทรัพย์สินและเอกสารหลักฐานทั้งหมดของกองทุนให้แก่ผู้ดูแลประโชยชน์รายใหม่ หรือตามคำสั่งของบริษัทจัดการหรือสำนักงานคณะกรรมการ ก.ล.ต. รวมตลอดถึงการดำเนินงานอื่นใดที่จำเป็น เพื่อให้การโอนหรือส่งมอบทรัพย์สินและเอกสารหลักฐานทั้งหมดเป็นไปโดยเรียบร้อยภายในเวลาอันควร เพื่อสามารถทำงานได้อย่างต่อเนื่อง

ในกรณีที่ผู้ดูแลประโชยชน์กระทำการอันเป็นการขัดแย้งกับประโชยชน์ของกองทุนรวม หรือผู้ถือหุ้นหน่วยงานที่ไม่เข้าข่ายยกเว้นให้กระทำได้ หากเป็นกรณีที่มีนัยสำคัญและไม่สามารถแก้ไขให้หมดไป ให้บริษัทจัดการกองทุนรวมมีอำนาจบอกเลิกสัญญาแต่งตั้งผู้ดูแลประโชยชน์ได้

สถานที่เก็บรักษาทรัพย์สินกองทุนรวม :

ชื่อ : ธนาคารกสิกรไทย จำกัด (มหาชน)

ที่อยู่ : เลขที่ 1 ซอยราษฎร์บูรณะ 27/1 ถนนราษฎร์บูรณะ แขวงราษฎร์บูรณะ เขตราษฎร์บูรณะ กรุงเทพมหานคร 10140

โทรศัพท์ : 02-470-3200

และ/หรือบริษัทศูนย์รับฝากหลักทรัพย์ (ประเทศไทย) จำกัดและหรือหน่วยงานอื่นที่สำนักงานคณะกรรมการ ก.ล.ต. อนุญาตและ/หรือศูนย์รับฝากหลักทรัพย์ต่างประเทศและ/หรือผู้รับฝากหลักทรัพย์ต่างประเทศรวมถึงหน่วยงานหรือระบบอื่นใดที่เกี่ยวข้อง ที่บริษัทจัดการและ/หรือผู้ดูแลประโชยชน์แต่งตั้งขึ้นเพื่อเก็บรักษาทรัพย์สินในต่างประเทศ

3. นายทะเบียนหน่วยลงทุน

ชื่อ : บริษัท หลักทรัพย์จัดการกองทุนอีสท์สปริง (ประเทศไทย) จำกัด

ที่อยู่ :

เลขที่ 944 อาคารมิตรทาว์น ออฟฟิศ ทาวเวอร์ ชั้นที่ 9 ถนนพระราม 4 แขวงวังใหม่ เขตปทุมวัน กรุงเทพมหานคร 10330 โทรศัพท์ 02-838-1800

4. ผู้จัดทำหมายเหตุ :

5. ผู้ดูแลสภาพคล่อง (Market Maker) : -
6. ผู้ลงทุนรายใหญ่ (Participating Dealer) : -
7. ที่ปรึกษาการลงทุน : -
8. ที่ปรึกษากองทุน : -
9. ผู้ประกัน : -
10. ผู้รับมอบหมายงานด้านการจัดการลงทุน (Outsource) : -
11. คณะตัวแทนผู้ถือหน่วยลงทุน : -
12. Prime Broker -
13. สิทธิ หน้าที่ และความรับผิดชอบของผู้ถือหน่วยลงทุน

สิทธิในการขายคืนหน่วยลงทุน :

ผู้ถือหน่วยลงทุนสามารถขายคืนหน่วยลงทุนให้แก่บริษัทจัดการ ทั้งนี้ ให้เป็นไปตามหัวข้อ “การรับซื้อคืนหน่วยลงทุน”

สิทธิในการรับเงินปันผล :

-ไม่มี-

สิทธิในการโอนหน่วยลงทุน :

1. ผู้ถือหน่วยลงทุนมีสิทธิที่จะโอนเปลี่ยนมือหน่วยลงทุนได้ ทั้งนี้ ต้องไม่ขัดต่อกฎหมายว่าด้วยหลักทรัพย์และตลาดหลักทรัพย์ โดยมีวิธีการโอนหน่วยลงทุน ดังนี้
 - (ก) ผู้โอนและผู้รับโอน จะต้องมายื่นคำขอโอนหน่วยลงทุนด้วยตนเองที่สำนักงานนายทะเบียนหน่วยลงทุน ในกรณีที่ผู้รับโอนไม่ได้เป็นผู้ใช้บริการกองทุนเปิดกับบริษัทจัดการ ผู้รับโอนจะต้องกรอกรายละเอียดในคำขอ ใช้บริการกองทุนเปิด และยื่นต่อนายทะเบียนหน่วยลงทุน พร้อมคำขอโอนหน่วยลงทุน
 - (ข) ในการโอนหน่วยลงทุน ผู้โอนซึ่งเป็นผู้ถือหน่วยลงทุนประเภทบุคคลธรรมดา จะต้องแสดงบัตรประจำตัวประชาชน บัตรข้าราชการ บัตรพนักงานรัฐวิสาหกิจ หรือเอกสารแสดงตนอื่นของทางราชการ และผู้ถือหน่วยลงทุนประเภทนิติบุคคลจะต้องแสดงเอกสารสำคัญที่แสดงถึงการดำเนินการในนามของนิติบุคคลนั้น เช่น หนังสือรับรอง หนังสือมอบอำนาจกระทำการ และหนังสือบริคณห์สนธิของนิติบุคคลนั้น ต่อบริษัทจัดการหรือผู้สนับสนุนการขายหรือรับซื้อคืนหน่วยลงทุน
 - (ค) ผู้โอนหน่วยลงทุนจะต้องเสียค่าธรรมเนียมการโอนหน่วยลงทุน ตามอัตราที่นายทะเบียนหน่วยลงทุนกำหนด และหลังจากที่นายทะเบียนหน่วยลงทุนได้รับค่าธรรมเนียมการโอนหน่วยลงทุนแล้ว นายทะเบียนหน่วยลงทุนจะส่งมอบ ใบเสร็จรับเงินและใบกำกับภาษี พร้อมหลักฐานการรับคำขอโอนหน่วยลงทุนแก่ผู้โอนและผู้รับโอนไว้เป็นหลักฐาน
 - (ง) ทั้งนี้ สิทธิของผู้ถือหน่วยลงทุนจะเกิดขึ้น หลังจากที่นายทะเบียนหน่วยลงทุนได้บันทึกข้อมูลการโอนหน่วยลงทุนของ ผู้โอนและผู้รับโอนในทะเบียนผู้ถือหน่วยลงทุนแล้วเท่านั้น โดยนายทะเบียนหน่วยลงทุนจะออกและจัดส่งหนังสือรับรองสิทธิในหน่วยลงทุนหรือเอกสารแสดงสิทธิในหน่วยลงทุนทางไปรษณีย์ แก่ผู้โอนและผู้รับโอนภายใน 15 วันนับตั้งแต่วันที่นายทะเบียนหน่วยลงทุนได้รับคำขอโอนหน่วยลงทุนพร้อมเอกสารครบถ้วนตามที่กำหนด2. ผู้ถือหน่วยลงทุนสามารถโอนหน่วยลงทุนได้ตามปกติ แต่ทั้งนี้ ผู้ถือหน่วยลงทุนไม่อาจโอนหน่วยลงทุนให้กับหรือเพื่อประโยชน์กับ
 - 1) พลเมืองสหรัฐอเมริกา หรือผู้มีถิ่นฐานอยู่ในประเทศสหรัฐอเมริกา (ซึ่งรวมถึงดินแดนของประเทศสหรัฐอเมริกาหรือที่ประเทศสหรัฐอเมริกาครอบครอง) รวมถึงผู้ที่มีหนังสือเดินทางของประเทศสหรัฐอเมริกาหรือผู้ถือ Green Card ที่ออกประเทศสหรัฐอเมริกา
 - 2) นิติบุคคล รวมถึงบริษัท หรือห้างหุ้นส่วน เป็นต้น ซึ่งจัดตั้งขึ้นภายใต้กฎหมายของประเทศสหรัฐอเมริกา รวมถึงสาขาของนิติบุคคลดังกล่าว
 - 3) หน่วยงานของรัฐบาลสหรัฐอเมริกาทั้งในและนอกประเทศสหรัฐอเมริกา
 - 4) ผู้ลงทุนซึ่งติดต่อหรือรับข้อมูล หรือส่งคำสั่งเกี่ยวกับหน่วยลงทุนของบริษัทจัดการ หรือชำระ/รับชำระเงินเกี่ยวกับหน่วยลงทุนดังกล่าวในประเทศสหรัฐอเมริกา ทั้งนี้ รวมถึงผู้ลงทุนที่ใช้ตัวแทนหรือผู้จัดการที่ตั้งอยู่ในประเทศสหรัฐอเมริกาในการดำเนินการดังกล่าว
 - 5) กองทรัสต์สินของบุคคลและนิติบุคคลดังกล่าวตามข้อ 1 - 4
 ดังนั้น บริษัทจัดการจะไม่รับลงทะเบียนการโอนหน่วยลงทุน หากการโอนนั้นเป็นการโอนหรือจำหน่ายให้กับหรือเพื่อประโยชน์กับผู้ลงทุนที่มีลักษณะดังกล่าวข้างต้น

ข้อจำกัดการโอนหน่วยลงทุน :

1. ผู้ถือหน่วยลงทุนไม่อาจโอนหน่วยลงทุนกรณีการโอนหน่วยลงทุนดังกล่าวส่งผลให้บริษัทจัดการไม่สามารถปฏิบัติหน้าที่ที่เกี่ยวข้องกับกฎหมายว่าด้วยการป้องกันและปราบปรามการฟอกเงิน, กฎหมาย Foreign Account Tax Compliance Act (FATCA), กฎหมาย Common Reporting Standard (CRS) รวมถึงกฎหมายอื่นที่มีลักษณะเดียวกัน หรือมีผลกระทบต่อการลงทุนของกองทุนหรือต่อผู้ถือหน่วยลงทุน หรือต่อชื่อเสียงหรือต่อความรับผิดชอบทางกฎหมายของบริษัทจัดการโดยไม่จำเป็นต้องแจ้งให้ผู้ส่งชื่อหน่วยลงทุนทราบล่วงหน้า
2. ผู้ถือหน่วยลงทุนสามารถไม่อาจโอนหน่วยลงทุนให้กับหรือเพื่อประโยชน์กับ
 - 1) พลเมืองสหรัฐอเมริกา หรือผู้มีถิ่นฐานอยู่ในประเทศสหรัฐอเมริกา (ซึ่งรวมถึงดินแดนของประเทศสหรัฐอเมริกาหรือที่ประเทศสหรัฐอเมริกาครอบครอง) รวมถึงผู้ที่มีหนังสือเดินทางของประเทศสหรัฐอเมริกาหรือผู้ถือ Green Card ที่ออกประเทศสหรัฐอเมริกา
 - 2) นิติบุคคล รวมถึงบริษัท หรือห้างหุ้นส่วน เป็นต้น ซึ่งจัดตั้งขึ้นภายใต้กฎหมายของประเทศสหรัฐอเมริกา รวมถึงสาขาของนิติบุคคลดังกล่าว
 - 3) หน่วยงานของรัฐบาลสหรัฐอเมริกาทั้งในและนอกประเทศสหรัฐอเมริกา
 - 4) ผู้ลงทุนซึ่งติดต่อหรือรับข้อมูล หรือส่งคำสั่งเกี่ยวกับหน่วยลงทุนของบริษัทจัดการ หรือชำระ/รับชำระเงินเกี่ยวกับหน่วยลงทุนดังกล่าวในประเทศสหรัฐอเมริกา ทั้งนี้ รวมถึงผู้ลงทุนที่ใช้ตัวแทนหรือผู้จัดการที่ตั้งอยู่ในประเทศสหรัฐอเมริกาในการดำเนินการดังกล่าว
 - 5) กองทรัพย์สินของบุคคลและนิติบุคคลดังกล่าวตามข้อ 1 - 4ดังนั้น บริษัทจัดการจะไม่รับลงทะเบียนการโอนหน่วยลงทุน หากการโอนนั้นเป็นการโอนหรือจำหน่ายให้กับหรือเพื่อประโยชน์กับผู้ลงทุนที่มีลักษณะดังกล่าวข้างต้น

สิทธิในการลงมติเพื่อแก้ไขเพิ่มเติมโครงการจัดการลงทุนหรือแก้ไขวิธีการจัดการ :

ผู้ถือหน่วยลงทุนมีสิทธิลงมติเพื่อทำการแก้ไขเพิ่มเติมโครงการหรือแก้ไขวิธีการจัดการ โดยบริษัทจัดการจะทำการแก้ไขเพิ่มเติมโครงการ ต่อเมื่อได้รับมติโดยเสียงข้างมากของผู้ถือหน่วยลงทุน ซึ่งคิดตามจำนวนหน่วยลงทุนรวมกันเกินกว่ากึ่งหนึ่งของจำนวนหน่วยลงทุนที่จำหน่ายได้แล้วทั้งหมดของกองทุน ทั้งนี้ เป็นไปตามหัวข้อ “วิธีการแก้ไขโครงการจัดการกองทุนรวมหรือแก้ไขวิธีการจัดการ”

ในกรณีที่บุคคลใดหรือกลุ่มบุคคลเดียวกันถือหน่วยลงทุนเกินกว่าหนึ่งในสามของจำนวนหน่วยลงทุนที่จำหน่ายได้แล้วทั้งหมด บริษัทจัดการหรือบริษัทหลักทรัพย์ที่เป็นเจ้าของบัญชีแบบไม่เปิดเผยชื่อผู้ถือหน่วยลงทุน (Omnibus account) จะไม่นับคะแนนเสียงของบุคคลหรือกลุ่มบุคคลเดียวกันนั้นในส่วนที่เกินกว่าหนึ่งในสามของจำนวนหน่วยลงทุนที่จำหน่ายได้แล้วทั้งหมดทั้งนี้ เว้นแต่คณะกรรมการ ก.ล.ต. หรือสำนักงานคณะกรรมการ ก.ล.ต. ประกาศกำหนดเป็นอย่างอื่น หรืออนุมัติเห็นชอบ ยกเว้นหรือผ่อนผันให้ดำเนินการเป็นอย่างอื่นได้

สิทธิในการได้รับเงินคืนเมื่อเลิกโครงการ :

ผู้ถือหน่วยลงทุนมีสิทธิที่จะได้รับเงินคืนหากกองทุนต้องเลิกไป โดยบริษัทจัดการจะจัดให้มีผู้ชำระบัญชีที่สำนักงานคณะกรรมการ ก.ล.ต. เห็นชอบเป็นผู้ชำระบัญชีโดยจะดำเนินการตามหลักเกณฑ์และวิธีการที่ระบุในหัวข้อ “การชำระบัญชีกองทุนรวมและวิธีการเฉลี่ยเงินคืนให้แก่ผู้ถือหน่วยลงทุนเมื่อเลิกโครงการ”

สิทธิประโยชน์อื่นๆ :

-ไม่มี-

รายละเอียดเพิ่มเติม :

-

ผู้ถือหน่วยลงทุนมีความรับผิดชอบจำกัดเพียงไม่เกินค่าหน่วยลงทุนที่ยังส่งให้แก่บริษัทจัดการกองทุนรวมไม่ครบ

การที่ผู้ถือหน่วยลงทุนได้แสดงความประสงค์ในการซื้อหรือลงทุนในหน่วยลงทุนของกองทุนรวมนี้ ไม่ว่าจะในทอดใด ๆ ให้ถือว่าผู้ถือหน่วยลงทุนดังกล่าวยอมรับที่จะผูกพันตามข้อกำหนดในข้อผูกพันซึ่งลงนามโดยผู้ดูแลผลประโยชน์ที่ได้รับการแต่งตั้งจากบริษัทจัดการกองทุนรวมโดยชอบ

ผู้ถือหน่วยลงทุนมีสิทธิเรียกให้บริษัทจัดการกองทุนรวมจ่ายผลประโยชน์ตอบแทน และคืนเงินทุนได้ไม่เกินไปกว่าส่วนของทุนของกองทุนรวมที่ตนถือ ทั้งนี้ ในกรณีที่มีการแบ่งชนิดของหน่วยลงทุน สิทธิในการได้รับประโยชน์ตอบแทนหรือการคืนเงินทุนของผู้ถือหน่วยลงทุนแต่ละชนิดต้องเป็นไปตามข้อกำหนดของหน่วยลงทุนชนิดนั้น ๆ ด้วย

14. การออกและส่งมอบเอกสารแสดงสิทธิในหน่วยลงทุน

รูปแบบของเอกสารแสดงสิทธิในหน่วยลงทุน :

- สมุดบัญชีแสดงสิทธิในหน่วยลงทุน
- ระบบไร้ใบหน่วยลงทุน

- อื่นๆ :

และ/หรือเอกสารใดๆ ที่บริษัทจัดการอาจกำหนดได้ในอนาคต

เงื่อนไขในการออกเอกสารแสดงสิทธิในหน่วยลงทุนและระยะเวลาการส่งมอบ :

1. โครงการจัดการจะใช้ระบบไร้ใบหน่วยลงทุน (Scripless) โดยบริษัทจัดการจะดำเนินการให้นายทะเบียนหน่วยลงทุนบันทึกชื่อผู้เปิดบัญชีกองทุนในทะเบียนผู้ถือหน่วยลงทุน ตามรายละเอียดในคำขอเปิดบัญชีกองทุน ในกรณีที่ผู้ถือหน่วยลงทุน 2 คน ถือหน่วยลงทุนร่วมกัน บริษัทจัดการจะจัดแจ้งชื่อผู้ถือหน่วยลงทุนเหล่านั้นเป็นผู้ถือหน่วยร่วมกันในทะเบียนผู้ถือหน่วยลงทุน และจะถือเอาบุคคลที่มีชื่อแรกในคำขอเปิดบัญชีกองทุนเป็นผู้ใช้สิทธิในฐานะผู้ถือหน่วยลงทุน ทั้งนี้ จะต้องเป็นไปตามเงื่อนไขที่ระบุไว้ในคำขอเปิดบัญชีกองทุน

2. สมุดบัญชีแสดงสิทธิในหน่วยลงทุน

ในกรณีที่ผู้ถือหน่วยลงทุนรายที่ประสงค์จะรับเป็นสมุดบัญชีแสดงสิทธิในหน่วยลงทุนตามวิธีการที่บริษัทจัดการกำหนด เมื่อบริษัทจัดการหรือผู้สนับสนุนการขายหรือรับซื้อคืนได้รับคำขอเปิดบัญชีกองทุน คำสั่งซื้อหน่วยลงทุน และคำขอใช้บริการธุรกรรมทางอิเล็กทรอนิกส์ของกองทุนที่กรอกรายละเอียดครบถ้วนชัดเจน พร้อมหลักฐานประกอบต่างๆ ตามที่ระบุไว้ในหนังสือชี้ชวนส่วนข้อมูลกองทุนรวม และผู้สั่งซื้อได้ชำระเงินค่าซื้อหน่วยลงทุนครบถ้วนแล้ว บริษัทจัดการหรือผู้สนับสนุนการขายหรือรับซื้อคืนในนามของบริษัทจัดการจะออกสมุดบัญชีแสดงสิทธิในหน่วยลงทุนให้แก่ผู้สั่งซื้อหน่วยลงทุนภายในวันเดียวกัน โดยผู้ถือหน่วยลงทุนที่ปรากฏชื่อในสมุดบัญชีแสดงสิทธิในหน่วยลงทุนจะต้องลงลายมือชื่อในสมุดบัญชีแสดงสิทธิในหน่วยลงทุนภายในวันเดียวกันนั้น

ทั้งนี้ หากผู้ถือหน่วยลงทุนประสงค์จะขอไต่ถามการสั่งซื้อหรือขายคืนหรือสับเปลี่ยนหน่วยลงทุน ผู้ถือหน่วยลงทุนต้องแจ้งความประสงค์ตามวิธีการที่บริษัทจัดการกำหนด

นายทะเบียนหน่วยลงทุนจะจัดแจ้งชื่อผู้สั่งซื้อหน่วยลงทุนเป็นผู้ถือหน่วยลงทุนในสมุดทะเบียนผู้ถือหน่วยลงทุนต่อเมื่อบริษัทจัดการได้รับชำระเงินค่าจองซื้อหน่วยลงทุนถูกต้องครบถ้วน และผู้สั่งซื้อหน่วยลงทุนนั้นได้รับการจัดสรรหน่วยลงทุนจากบริษัทจัดการเรียบร้อยแล้ว และให้ถือว่าสมุดบัญชีแสดงสิทธิในหน่วยลงทุนที่บริษัทจัดการหรือผู้สนับสนุนการขายหรือรับซื้อคืนออกให้ในนามบริษัทจัดการแก่ผู้สั่งซื้อเป็นเอกสารแสดงสิทธิการถือครองหน่วยลงทุนของกองทุน และให้ใช้เป็นหลักฐานในการซื้อและขายคืนหน่วยลงทุน ผู้ถือหน่วยลงทุนมีหน้าที่ที่จะต้องนำสมุดบัญชีแสดงสิทธิในหน่วยลงทุนมาให้บริษัทจัดการหรือผู้สนับสนุนการขายหรือรับซื้อคืนบันทึกรายการซื้อขายหน่วยลงทุนให้เป็นปัจจุบันอยู่เสมอ โดยผู้ถือหน่วยลงทุนสามารถนำสมุดบัญชีแสดงสิทธิในหน่วยลงทุนมาบันทึกรายการให้เป็นปัจจุบันได้ตั้งแต่วันที่ทำการถัดจากวันทำการซื้อขายหน่วยลงทุน

ในกรณีที่ผู้ถือหน่วยลงทุนไม่นำสมุดบัญชีแสดงสิทธิในหน่วยลงทุนมาบันทึกรายการให้เป็นปัจจุบัน ให้ถือเอารายการที่บันทึกโดยนายทะเบียนหน่วยลงทุนเป็นรายการที่ต้องในกรณีที่ผู้ถือหน่วยลงทุน 2 คน ถือหน่วยลงทุนร่วมกัน บริษัทจัดการจะจัดแจ้งชื่อผู้ถือหน่วยลงทุนเหล่านั้นเป็นผู้ถือหน่วยร่วมกันในทะเบียนผู้ถือหน่วยลงทุนและในสมุดบัญชีแสดงสิทธิในหน่วยลงทุน และจะถือเอาบุคคลที่มีชื่อแรกในคำขอเปิดบัญชีกองทุนเป็นผู้ใช้สิทธิในฐานะผู้ถือหน่วยลงทุน ทั้งนี้ จะต้องเป็นไปตามเงื่อนไขที่ระบุไว้ในคำขอเปิดบัญชีกองทุน

บริษัทจัดการกองทุนรวมจะจัดทำหลักฐานแสดงสิทธิในหน่วยลงทุนให้แก่ผู้ถือหน่วยลงทุน เพื่อให้ผู้ถือหน่วยลงทุนสามารถใช้อ้างอิงต่อบริษัทจัดการกองทุนรวมและบุคคลอื่นได้

ในกรณีที่ผู้ถือหน่วยลงทุนจำเป็นต้องใช้ใบหน่วยลงทุนบริษัทจัดการกองทุนรวมต้องจัดทำใบหน่วยลงทุนมอบให้แก่ผู้ถือหน่วยลงทุน

15. กำหนดเวลา วิธีการ และข้อจำกัดในการจ่ายเงินปันผลแก่ผู้ถือหน่วยลงทุน :

-ไม่มี-

16. วิธีการชำระเงินหรือทรัพย์สินอื่น

วิธีการชำระเงินหรือทรัพย์สินอื่นให้แก่ผู้ถือหน่วยลงทุน :

หากมีการผิมนัดชำระหนี้หรือมีพฤติการณ์ว่าผู้ออกตราสารแห่งหนี้หรือลูกหนี้ตามสิทธิเรียกร้องของกองทุนรวมจะไม่สามารถชำระหนี้ได้ บริษัทจัดการจะรับชำระหนี้ด้วยทรัพย์สินอื่นทั้งที่เป็นหลักประกันและมีใช้หลักประกันเพื่อกองทุนรวมตามประกาศคณะกรรมการ ก.ล.ต. ว่าด้วยหลักเกณฑ์และวิธีการในการจัดการกองทุนรวมในกรณีที่ผู้ออกตราสารแห่งหนี้หรือลูกหนี้ตามสิทธิเรียกร้องผิมนัดชำระหนี้ ดังนี้

16.1 กรณีที่บริษัทจัดการได้บันทึกมูลค่าตราสารแห่งหนี้หรือสิทธิเรียกร้องของกองทุนรวมเป็นศูนย์

16.1.1 เมื่อมีการบันทึกมูลค่าตราสารแห่งหนี้หรือสิทธิเรียกร้องเป็นศูนย์ ผู้ถือหน่วยลงทุนทุกรายที่มีชื่ออยู่ในทะเบียนผู้ถือหน่วยลงทุน ณ วันที่บริษัทจัดการได้บันทึกมูลค่าตราสารแห่งหนี้หรือสิทธิเรียกร้องเป็นศูนย์เป็นผู้มีสิทธิในเงินได้สุทธิจากทรัพย์สินที่ได้จากการรับชำระหนี้

16.1.2 เมื่อได้รับทรัพย์สินมาจากการรับชำระหนี้ บริษัทจัดการจะไม่นำทรัพย์สินดังกล่าวและเงินได้สุทธิจากทรัพย์สินที่ได้จากการรับชำระหนี้ มารวมคำนวณมูลค่าทรัพย์สินสุทธิของกองทุนรวม และจะจำหน่ายทรัพย์สินที่ได้จากการรับชำระหนี้ในโอกาสแรกที่สามารถกระทำได้ โดยคำนึงถึงประโยชน์ของผู้ถือหน่วยลงทุนเป็นสำคัญ เว้นแต่กรณีที่ผู้ถือหน่วยลงทุนที่มีสิทธิในเงินได้สุทธิจากทรัพย์สินที่ได้จากการรับชำระหนี้ตกลงรับชำระหนี้ด้วยทรัพย์สินดังกล่าวแทนเงิน ทั้งนี้ ตามหลักเกณฑ์และวิธีการที่สมาคมบริษัทจัดการลงทุนกำหนดโดยได้รับความเห็นชอบจากสำนักงานคณะกรรมการ ก.ล.ต.

ในระหว่างที่บริษัทจัดการยังไม่สามารถจำหน่ายทรัพย์สินที่ได้จากการรับชำระหนี้ บริษัทจัดการอาจจัดหาผลประโยชน์จากทรัพย์สินนั้นได้

และในกรณีที่มีค่าใช้จ่ายในการบริหารทรัพย์สิน บริษัทจัดการจะจ่ายจากเงินสำรองรายได้หรือผลประโยชน์ที่ได้จากการบริหารทรัพย์สินนั้น

16.1.3 เมื่อมีเงินได้สุทธิจากทรัพย์สินที่ได้จากการรับชำระหนี้ด้วยทรัพย์สินอื่นในแต่ละครั้ง บริษัทจัดการจะเฉลี่ยเงินได้สุทธิจากทรัพย์สินที่ได้จากการรับชำระหนี้คืนให้แก่ผู้ถือหน่วยลงทุนที่มีสิทธิในเงินได้สุทธินั้นภายใน 45 วันนับตั้งแต่วันที่เงินได้สุทธิ และจะแจ้งรายละเอียดเกี่ยวกับการเฉลี่ยเงินคืนไปยังสำนักงานคณะกรรมการ ก.ล.ต. ภายใน 15 วันทำการนับตั้งแต่วันที่บริษัทจัดการได้เฉลี่ยเงินคืน เว้นแต่สำนักงานคณะกรรมการ ก.ล.ต. จะผ่อนผันระยะเวลาการเฉลี่ยเงินคืนเป็นอย่างอื่น

ในการเฉลี่ยเงินคืนแต่ละครั้งตามข้อ 16.1.3 หากบริษัทจัดการมีเหตุผลแสดงให้เห็นว่า เงินได้สุทธิจากทรัพย์สินที่ได้จากการรับชำระหนี้ไม่คุ้มกับภาระค่าใช้จ่ายในการเฉลี่ยเงินคืนให้แก่ผู้ถือหน่วยลงทุน บริษัทจัดการอาจนำเงินได้สุทธิดังกล่าวไปรวมจ่ายในโอกาสแรกที่มีการเฉลี่ยเงินคืนให้แก่ผู้ถือหน่วยลงทุนจะคุ้มกับภาระค่าใช้จ่ายก็ได้ ทั้งนี้ หากได้มีการจำหน่ายทรัพย์สินที่ได้จากการรับชำระหนี้จนครบถ้วนและปรากฏว่าเงินได้สุทธินั้นไม่คุ้มกับภาระค่าใช้จ่ายในการเฉลี่ยเงินคืน บริษัทจัดการอาจนำเงินได้สุทธิดังกล่าวมารวมคำนวณเป็นมูลค่าทรัพย์สินของกองทุนก็ได้

16.1.4 เมื่อมีการบันทึกมูลค่าตราสารแห่งหนี้หรือสิทธิเรียกร้องเป็นศูนย์แล้ว ต่อมาปรากฏว่ากองทุนรวมได้รับชำระหนี้ตามตราสารแห่งหนี้หรือสิทธิเรียกร้องดังกล่าวเป็นเงิน บริษัทจัดการจะปฏิบัติตามความในข้อ 16.1.3 โดยอนุโลม

16.2 กรณีที่บริษัทจัดการไม่ได้บันทึกมูลค่าตราสารแห่งหนี้หรือสิทธิเรียกร้องของกองทุนรวมเป็นศูนย์

16.2.1 ก่อนการรับชำระหนี้ด้วยทรัพย์สินอื่นที่มีใช้หลักประกันในแต่ละครั้ง บริษัทจัดการจะต้องได้รับความเห็นชอบจากผู้ถือหน่วยลงทุนโดยมติเสียงข้างมากซึ่งคิดตามจำนวนหน่วยลงทุนรวมกันเกินกึ่งหนึ่งของจำนวนหน่วยลงทุนที่จำหน่ายได้แล้วทั้งหมด หรือได้รับความเห็นชอบจากผู้ดูแลผลประโยชน์

โดยผู้ดูแลผลประโยชน์ได้ตรวจสอบและแสดงความเห็นพร้อมเหตุผลว่าในขณะนั้นการรับชำระหนี้ด้วยทรัพย์สินดังกล่าวเป็นประโยชน์ต่อผู้ถือหน่วยลงทุนมากกว่าการถือหรือมีไว้ซึ่งตราสารแห่งหนี้หรือสิทธิเรียกร้องนั้น

ในการขอความเห็นชอบจากผู้ถือหน่วยลงทุนหรือผู้ดูแลผลประโยชน์ตามวรรคหนึ่ง บริษัทจัดการจะระบุรายละเอียดเกี่ยวกับทรัพย์สินที่กองทุนรวมจะได้จากการรับชำระหนี้ มูลค่าของทรัพย์สิน ประมาณการค่าใช้จ่าย พร้อมเหตุผลและความจำเป็นในการรับชำระหนี้

16.2.2 เมื่อได้รับทรัพย์สินมาจากการรับชำระหนี้ บริษัทจัดการจะนำทรัพย์สินดังกล่าวมารวมคำนวณมูลค่าทรัพย์สินสุทธิของกองทุนรวม โดยจะกำหนดราคาทรัพย์สินนั้นเพื่อใช้ในการคำนวณมูลค่าทรัพย์สินสุทธิของกองทุนรวมตามหลักเกณฑ์และวิธีการที่สามารถบริษัทจัดการลงทุนกำหนดโดยได้รับความเห็นชอบจากสำนักงานคณะกรรมการ ก.ล.ต. และจะดำเนินการกับทรัพย์สินดังกล่าวดังนี้

(1) กรณีเป็นทรัพย์สินประเภทที่กองทุนรวมสามารถลงทุนในหรือมีไว้ได้ บริษัทจัดการอาจมีไว้ซึ่งทรัพย์สินดังกล่าวต่อไปเพื่อเป็นทรัพย์สินของกองทุนรวมก็ได้

(2) กรณีเป็นทรัพย์สินประเภทที่กองทุนรวมไม่สามารถลงทุนในหรือมีไว้ได้ บริษัทจัดการจะจำหน่ายทรัพย์สินดังกล่าวในโอกาสแรกที่สามารถกระทำได้โดยคำนึงถึงประโยชน์ของผู้ถือหน่วยลงทุนเป็นสำคัญ และในระหว่างที่บริษัทจัดการยังไม่สามารถจำหน่ายทรัพย์สินดังกล่าว บริษัทจัดการอาจจัดหาผลประโยชน์จากทรัพย์สินดังกล่าว

ในกรณีที่ค่าใช้จ่ายในการบริหารทรัพย์สิน บริษัทจัดการจะจ่ายจากทรัพย์สินของกองทุนรวม

16.3 ในกรณีที่มีพฤติการณ์ว่าผู้ออกตราสารแห่งหนี้หรือลูกหนี้ตามสิทธิเรียกร้องจะไม่สามารถชำระหนี้ได้ บริษัทจัดการจะดำเนินการให้ผู้ถือหุ้นทุกรายที่มีชื่ออยู่ในทะเบียนผู้ถือหน่วยลงทุน ณ วันที่มีพฤติการณ์ว่าผู้ออกตราสารแห่งหนี้หรือลูกหนี้ตามสิทธิเรียกร้องจะไม่สามารถชำระหนี้ได้ เป็นผู้ที่มีสิทธิในเงินได้สุทธิจากทรัพย์สินอื่นที่ได้จากการรับชำระหนี้ก็ได้ ทั้งนี้ ในการดำเนินการดังกล่าว บริษัทจัดการไม่ต้องนำตราสารแห่งหนี้หรือสิทธิเรียกร้องนั้นมารวมคำนวณมูลค่าทรัพย์สินสุทธิของกองทุนรวม

เงื่อนไขเพิ่มเติม :

ในการเฉลี่ยเงินคืนแต่ละครั้งตามข้อ 16.1.3 หากบริษัทจัดการมีเหตุผลแสดงให้เห็นว่า เงินได้สุทธิจากทรัพย์สินที่ได้จากการรับชำระหนี้ไม่คุ้มกับภาระค่าใช้จ่ายในการเฉลี่ยเงินคืนให้แก่ผู้ถือหน่วยลงทุน บริษัทจัดการอาจนำเงินได้สุทธิดังกล่าวไปรวมจ่ายในโอกาสแรกที่มีการเฉลี่ยเงินคืนให้แก่ผู้ถือหน่วยลงทุนจะคุ้มกับภาระค่าใช้จ่ายก็ได้ ทั้งนี้ หากได้มีการจำหน่ายทรัพย์สินที่ได้จากการรับชำระหนี้จนครบถ้วนแล้ว และปรากฏว่าเงินได้สุทธินั้นไม่คุ้มกับภาระค่าใช้จ่ายในการเฉลี่ยเงินคืน บริษัทจัดการอาจนำเงินได้สุทธิดังกล่าวมารวมคำนวณเป็นมูลค่าทรัพย์สินสุทธิของกองทุนรวมก็ได้

การชำระเงินหรือทรัพย์สินอื่นให้แก่ผู้ถือหน่วยลงทุน บริษัทจัดการกองทุนรวมจะชำระให้แก่ผู้ถือหน่วยลงทุนที่ปรากฏชื่อตามทะเบียนผู้ถือหน่วยลงทุน ณ เวลาที่กำหนด เท่านั้น

วิธีการชำระเงินหรือทรัพย์สินอื่นให้แก่บุคคลที่เกี่ยวข้องอื่น ๆ (ถ้ามี) :-

17. การจัดทำทะเบียนหน่วยลงทุน การโอนหน่วยลงทุน และข้อจำกัดในการโอนหน่วยลงทุน :-

บริษัทจัดการกองทุนรวมมีหน้าที่จัดให้มีทะเบียนผู้ถือหน่วยลงทุนตามหลักเกณฑ์ที่ออกตามมาตรา 125(5) แห่งพระราชบัญญัติหลักทรัพย์และตลาดหลักทรัพย์ พ.ศ. 2535

ให้สันนิษฐานไว้ก่อนว่าทะเบียนหน่วยลงทุนถูกต้อง และการชำระเงินหรือทรัพย์สินอื่น รวมทั้งการให้สิทธิหรือการจำกัดสิทธิใด ๆ แก่ผู้ถือหน่วยลงทุนที่ปรากฏรายชื่อในสมุดทะเบียนผู้ถือหน่วยลงทุน หากได้กระทำตามข้อกำหนดในข้อผูกพันหรือตามกฎหมายแล้ว ให้ถือว่าบริษัทจัดการกองทุนรวมได้ดำเนินการตามอำนาจหน้าที่แล้ว

บริษัทจัดการกองทุนรวมหรือนายทะเบียนหน่วยลงทุนจะปฏิเสธการลงทะเบียนการโอนและการจำหน่ายหน่วยลงทุน ในกรณีดังนี้

(ก) การโอนหน่วยลงทุน ในกรณีเป็นกองทุนรวมที่เสนอขายต่อผู้ลงทุนที่มีอายุขัย และการโอนหน่วยลงทุนจะทำให้ผู้ถือหน่วยลงทุนไม่เป็นผู้ลงทุนสถาบัน ผู้ลงทุนรายใหญ่ หรือผู้มีเงินลงทุนสูง ตามที่กำหนดในโครงการจัดการกองทุนรวม เว้นแต่เป็นการโอนทางมรดก

(ข) การโอนหน่วยลงทุน ในกรณีเป็นกองทุนรวมที่เสนอขายต่อผู้ลงทุนสถาบันหรือผู้ลงทุนรายใหญ่พิเศษ และการโอนหน่วยลงทุนจะทำให้ผู้ถือหน่วยลงทุนไม่เป็นผู้ลงทุนสถาบันหรือผู้ลงทุนรายใหญ่พิเศษ ตามที่กำหนดในโครงการจัดการกองทุนรวม เว้นแต่เป็นการโอนทางมรดก

(ค) การโอนหรือการจำหน่ายหน่วยลงทุน ดังนี้

1. หน่วยลงทุนที่บริษัทจัดการกองทุนรวมขายให้ผู้ถือหน่วยลงทุนก่อนวันที่ 1 มกราคม พ.ศ. 2563 ในกรณีเป็นกองทุนรวมหุ้นระยะยาวที่จัดตั้งขึ้นก่อนวันที่ 1 มกราคม พ.ศ. 2563
2. หน่วยลงทุนของกองทุนรวมเพื่อการเลี้ยงชีพ
3. หน่วยลงทุนของกองทุนรวมเพื่อการออมตามประกาศคณะกรรมการกำกับตลาดทุนว่าด้วยการลงทุนของกองทุน
4. หน่วยลงทุนของกองทุนรวมไทยเพื่อความยั่งยืน

ข้อจำกัดการถือหน่วยลงทุน และข้อจำกัดในการใช้สิทธิออกเสียง (ถ้ามี) :-

หลักเกณฑ์และวิธีการในการขอมติของผู้ถือหน่วยลงทุน: -

การดำเนินการใดที่โครงการจัดการกองทุนรวม หรือกฎหมายกำหนดให้ต้องได้รับมติของผู้ถือหน่วยลงทุน หากบริษัทจัดการกองทุนรวมได้ดำเนินการไปตามมติของผู้ถือหน่วยลงทุนที่ได้รับมาโดยชอบแล้ว ให้ถือว่าผู้ถือหน่วยลงทุนทั้งปวงเห็นชอบให้ดำเนินการดังกล่าวและมีผลผูกพันตามมาตรา

มติของผู้ถือหน่วยลงทุนที่ให้ดำเนินการใดอันเป็นการขัดหรือแย้งกับหลักเกณฑ์ที่กำหนดในกฎหมาย ให้ถือว่ามตินั้นเสียไป

ในกรณีที่เป็นการขอมติเพื่อแก้ไขข้อผูกพันในเรื่องที่กระทบต่อสิทธิของผู้ถือหน่วยลงทุนอย่างมีนัยสำคัญ ต้องได้รับมติพิเศษของผู้ถือหน่วยลงทุน (มติของผู้ถือหน่วยลงทุนที่มีคะแนนเสียงได้ไม่น้อยกว่าสามในสี่ของจำนวนหน่วยลงทุนทั้งหมดของผู้ถือหน่วยลงทุน ซึ่งเข้าร่วมประชุม และมีสิทธิออกเสียงลงคะแนน หรือของจำนวนหน่วยลงทุนทั้งหมดของผู้ถือหน่วยลงทุนซึ่งส่งหนังสือแจ้งมติและมีสิทธิออกเสียงลงคะแนน) เว้นแต่กรณีที่กองทุนรวมมีการแข่งขันกันหน่วยลงทุน การขอมติผู้ถือหน่วยลงทุน นอกจากจะต้องปฏิบัติให้เป็นไปตามหลักเกณฑ์เกี่ยวกับการขอมติ ผู้ถือหน่วยลงทุนที่กำหนดไว้ในข้อผูกพัน หรือที่กำหนดไว้ในมาตรา 129/2 และมาตรา 129/3 หรือตามที่กำหนดในประกาศนี้แล้ว ให้เป็นไปตามหลักเกณฑ์เพิ่มเติมดังต่อไปนี้ด้วย

- (1) ในกรณีที่เป็นการขอมติที่มีผลกระทบต่อผู้ถือหน่วยลงทุนทุกชนิด โดยแต่ละชนิดได้รับผลกระทบต่อผู้ถือหน่วยลงทุนไม่เท่ากัน ต้องได้รับมติเสียงข้างมากหรือมติพิเศษของจำนวนหน่วยลงทุนแต่ละชนิดที่ได้รับผลกระทบ แล้วแต่กรณี
- (2) ในกรณีที่เป็นการขอมติที่มีผลกระทบต่อผลประโยชน์ของผู้ถือหน่วยลงทุนไม่ว่ากรณีใด ต้องได้รับมติเสียงข้างมากหรือ มติพิเศษของจำนวนหน่วยลงทุนแต่ละชนิดที่ได้รับผลกระทบ แล้วแต่กรณี
- (3) ในกรณีที่เป็นการขอมติที่มีผลกระทบต่อผู้ถือหน่วยลงทุนชนิดใดชนิดหนึ่ง ต้องได้รับมติเสียงข้างมากหรือมติพิเศษของ จำนวนหน่วยลงทุนแต่ละชนิดที่ได้รับผลกระทบ แล้วแต่กรณี

วิธีการแก้ไขเพิ่มเติมข้อผูกพัน :-

การแก้ไขเพิ่มเติมส่วนใดส่วนหนึ่งของข้อผูกพันที่เป็นไปตามวิธีการที่กำหนดไว้ในข้อผูกพัน และมีสาระสำคัญที่เป็นไปตาม และไม่ขัดหรือแย้งกับพระราชบัญญัติหลักทรัพย์และตลาดหลักทรัพย์ พ.ศ. 2535 ตลอดจนหลักเกณฑ์ที่ออกโดยอาศัยอำนาจของกฎหมายดังกล่าว ให้ถือว่าข้อผูกพันส่วนที่แก้ไขเพิ่มเติมนั้นมีผลผูกพันคู่สัญญา

การแก้ไขเพิ่มเติมข้อผูกพันในเรื่องที่กระทบต่อสิทธิของผู้ถือหน่วยลงทุนอย่างมีนัยสำคัญ ต้องได้รับมติพิเศษของผู้ถือหน่วยลงทุน ทั้งนี้ เรื่องที่กระทบต่อสิทธิของผู้ถือหน่วยลงทุนอย่างมีนัยสำคัญ ให้รวมถึง

- (ก) ข้อกำหนดเกี่ยวกับผลประโยชน์ตอบแทนและการคืนเงินทุนให้แก่ผู้ถือหน่วยลงทุน
- (ข) ข้อกำหนดเกี่ยวกับการชำระค่าขายคืนหน่วยลงทุนเป็นหลักทรัพยหรือทรัพยสินอื่นตามข้อ 6 ของประกาศคณะกรรมการกำกับตลาดทุนที่ ทน. 19/2554
- (ค) ข้อกำหนดเกี่ยวกับการรับชำระหนี้ด้วยทรัพยสินอื่น
- (ง) ข้อกำหนดเกี่ยวกับการประกันตามข้อ 3/1 ของประกาศคณะกรรมการกำกับตลาดทุนที่ ทน. 19/2554 กรณีกองทุนรวมมีประกันและข้อกำหนดเกี่ยวกับ การแก้ไขเพิ่มเติมสัญญาประกันในเรื่องใด ๆ อันมีผลให้ผู้ถือหน่วยลงทุนเสียผลประโยชน์
- (จ) เรื่องที่ผู้ดูแลผลประโยชน์เห็นว่ากระทบต่อสิทธิของผู้ถือหน่วยลงทุนอย่างมีนัยสำคัญ

การแก้ไขเพิ่มเติมข้อผูกพันในลักษณะ ดังต่อไปนี้ ให้มีผลผูกพันเมื่อได้รับความเห็นชอบจากผู้ดูแลผลประโยชน์ โดยไม่ต้องได้รับมติของผู้ถือหน่วยลงทุน

- (ก) เป็นการแก้ไขเพิ่มเติมข้อผูกพันให้มีสาระสำคัญสอดคล้องกับโครงการจัดการกองทุนรวมที่แก้ไขเพิ่มเติม โดยได้รับมติโดยเสียงข้างมากหรือมติพิเศษของผู้ถือหน่วยลงทุน หรือได้รับความเห็นชอบจากสำนักงาน แล้วแต่กรณี หรือ
- (ข) ผู้ดูแลผลประโยชน์แสดงความเห็นว่าการแก้ไขเพิ่มเติมข้อผูกพันนั้นเหมาะสม มีความจำเป็นหรือสมควร และไม่กระทบต่อสิทธิของผู้ถือหน่วยลงทุนอย่างมีนัยสำคัญ

การแก้ไขเพิ่มเติมข้อผูกพันไม่ว่ากรณีใด

ต้องกระทำเป็นหนังสือลงลายมือชื่อ โดยบุคคลผู้มีอำนาจลงนามผูกพันบริษัทจัดการกองทุนรวมและผู้ดูแลผลประโยชน์ พร้อมทั้งประทับตราบริษัท (ถ้ามี) บริษัทจัดการกองทุนรวมจะจัดให้มีข้อผูกพันเปิดเผยไว้ ณ ที่ทำการและเว็บไซต์ของบริษัทจัดการกองทุนรวมเพื่อให้ผู้ถือหน่วยลงทุนสามารถตรวจดูได้ รวมทั้งจัดส่งสรุปการแก้ไขเพิ่มเติมข้อผูกพัน พร้อมทั้งเหตุผลและความจำเป็นให้ผู้ถือหน่วยลงทุน พร้อมกับ

18. การระงับข้อพิพาทโดยกระบวนการอนุญาโตตุลาการ : ไม่มี

รายละเอียดเพิ่มเติม : -

19. การเลิกกองทุนรวม

เงื่อนไขในการเลิกกองทุน :

1. หากปรากฏว่ากองทุนเปิดใดมีมูลค่าหน่วยลงทุนหรือมีผู้ถือหน่วยลงทุนเป็นจำนวนดังนี้

(1) จำนวนผู้ถือหน่วยลงทุนลดลงเหลือน้อยกว่า 35 รายในวันทำการใด

(2) มูลค่าหน่วยลงทุนที่ขายได้แล้วทั้งหมดโดยคำนวณตามมูลค่าที่ตราไว้ของหน่วยลงทุน ลดลงเหลือน้อยกว่า 50 ล้านบาทในวันทำการใด และบริษัทจัดการประสงค์จะเลิกกองทุนเปิดนั้น

2. มีการขายคืนหน่วยลงทุนสุทธิ ณ วันใดวันหนึ่งเกินกว่า 2 ใน 3 ของจำนวนหน่วยลงทุนที่จำหน่ายได้แล้วทั้งหมด

3. มียอดรวมการขายคืนหน่วยลงทุนในช่วงระยะเวลา 5 วันทำการซื้อขายหน่วยลงทุนใดติดต่อกันคิดเป็นจำนวนเกินกว่า 2 ใน 3 ของจำนวนหน่วยลงทุนที่จำหน่ายได้แล้วทั้งหมด

ความในข้อ 2 และ 3 มิให้นำมาใช้บังคับกับกองทุนที่บริษัทจัดการพิจารณาแล้ว มีความเชื่อโดยสุจริตและสมเหตุสมผลว่าการเลิกกองทุนรวมจะไม่เป็นประโยชน์ต่อผู้ถือหน่วยลงทุนที่เหลืออยู่ เนื่องจากกองทุนยังคงมีทรัพย์สินคงเหลือที่มีคุณภาพและมีสภาพคล่องอย่างเพียงพอ และผู้ถือหน่วยลงทุนที่เหลืออยู่จะไม่ได้รับผลกระทบจากการขายคืนนั้น

ความใน 2 และ 3 มิให้นำมาใช้บังคับกับกองทุนรวมดังนี้

(ก) กองทุนรวมตลาดเงิน

(ข) กองทุนรวมหน่วยลงทุน

(ค) กองทุนรวมฟิวเจอร์

(ง) กองทุนรวมดัชนี

(จ) กองทุนรวมอิตีเอฟ

4. เมื่อสำนักงานคณะกรรมการ ก.ล.ต. สั่งให้บริษัทจัดการเลิกกองทุนเปิดในกรณีที่บริษัทจัดการกระทำการ หรืองดเว้นกระทำการจนก่อให้เกิดความเสียหายแก่กองทุนเปิด หรือไม่ปฏิบัติตามหน้าที่ของตน

5. เมื่อได้รับความเห็นชอบตามมติเสียงข้างมากของผู้ถือหน่วยลงทุนรวมกันเกินกึ่งหนึ่งของจำนวนหน่วยลงทุน ที่จำหน่ายได้แล้วทั้งหมดของโครงการจัดการ

6. สำนักงานจะเพิกถอนการอนุมัติให้จัดตั้งและจัดการกองทุนรวม ในกรณีที่มีเหตุอันควรสงสัยว่าอาจมีการจัดตั้ง จัดการ หรือใช้กองทุนรวมเพื่อผู้ลงทุนทั่วไปเพื่อการแสวงหาประโยชน์จากการลงทุนของบุคคลหรือกลุ่มบุคคลใดเป็นการเฉพาะ หรือเพื่อเป็นเครื่องมือในการบริหารจัดการทรัพย์สินหรือธุรกิจของบุคคลหรือกลุ่มบุคคลใด และสำนักงานได้ดำเนินการแจ้งให้บริษัทจัดการกองทุนรวมหรือบุคคลที่เกี่ยวข้องทำการชี้แจง แสดงเหตุผล ข้อเท็จจริง และหลักฐาน ซึ่งในกรณีที่ไม่มีการชี้แจง หรือชี้แจงแล้วแต่ไม่อาจพิสูจน์หรือทำให้เชื่อได้ว่าการจัดตั้งกองทุนรวมเป็นการจัดตั้งกองทุนรวมเพื่อผู้ลงทุนทั่วไปอย่างแท้จริง และสำนักงานสั่งให้บริษัทจัดการกองทุนรวมทำการแก้ไข หรือดำเนินการใด ๆ และบริษัทจัดการกองทุนรวมไม่สามารถดำเนินการตามที่สำนักงานสั่งได้ หรือดำเนินการแล้วแต่ไม่สามารถทำให้กองทุนรวมเป็นกองทุนรวมเพื่อผู้ลงทุนทั่วไปอย่างแท้จริง

7. บริษัทจัดการขอสงวนสิทธิในการพิจารณาเลิกโครงการในกรณีที่บริษัทจัดการไม่สามารถนำเงินไปลงทุนในหลักทรัพย์หรือทรัพย์สินอื่นเพื่อประโยชน์สูงสุดของผู้ถือหน่วยลงทุนตามที่ระบุไว้ในโครงการ

การดำเนินการของบริษัทจัดการ เมื่อเลิกกองทุนรวม :

1. เมื่อปรากฏเหตุเลิกกองทุนเปิดภายใต้หัวข้อเงื่อนไขในการเลิกกองทุน บริษัทจัดการจะดำเนินการดังต่อไปนี้

(ก) ยุติการรับคำสั่งซื้อและคำสั่งขายคืนหน่วยลงทุนตั้งแต่วันทำการที่ปรากฏเหตุตามหัวข้อเงื่อนไขในการเลิกกองทุน

(ข) แจ้งให้ผู้ถือหน่วยลงทุนที่มีชื่ออยู่ในทะเบียนผู้ถือหน่วยลงทุนทราบ โดยช่องทางใด ๆ ที่มีหลักฐานว่าสามารถติดต่อผู้ถือหน่วยลงทุนได้ แจ้งเป็นหนังสือถึงผู้ดูแลผลประโยชน์ รวมทั้งแจ้งสำนักงานคณะกรรมการ ก.ล.ต.ผ่านระบบที่จัดไว้บนเว็บไซต์ของสำนักงานคณะกรรมการ ก.ล.ต. ทราบด้วย ทั้งนี้ ภายใน 3 วันทำการนับแต่วันทำการที่ปรากฏเหตุตามหัวข้อเงื่อนไขในการเลิกกองทุน

(ค) จำหน่ายหลักทรัพย์หรือทรัพย์สินที่เหลืออยู่ของกองทุนเปิดดังกล่าวภายใน 5 วันทำการนับแต่วันทำการที่ปรากฏเหตุตามข้อ 19 เรื่อง การเลิกกองทุนรวม ภายใต้หัวข้อเงื่อนไขในการเลิกกองทุน เพื่อรวบรวมเงินเท่าที่สามารถกระทำเพื่อชำระค่าขายคืนหน่วยลงทุนให้ผู้ถือหน่วยลงทุนโดยอัตโนมัติ

(ง) ชำระค่าขายคืนหน่วยลงทุนตามสัดส่วนจำนวนเงินที่รวบรวมได้ตาม (ค) ให้ผู้ถือหน่วยลงทุนภายใน 10 วันทำการนับแต่วันทำการที่ปรากฏเหตุตามหัวข้อเงื่อนไขในการเลิกกองทุน และเมื่อได้ดำเนินการชำระค่าขายคืนหน่วยลงทุนแล้วจะถือว่าเป็นการเลิกกองทุนเปิดนั้น เมื่อได้ดำเนินการตาม (ก) ถึง (ง) แล้ว หากมีหลักทรัพย์หรือทรัพย์สินคงเหลืออยู่จากการดำเนินการตาม (ค) บริษัทจัดการจะดำเนินการตามประกาศคณะกรรมการกำกับหลักทรัพย์และตลาดหลักทรัพย์ว่าด้วยหลักเกณฑ์ เงื่อนไข และวิธีการชำระบัญชีของกองทุนรวมในกรณีที่มีมูลค่าหน่วยลงทุนที่ขายได้แล้วทั้งหมดโดยคำนวณตามมูลค่าที่ตราไว้ของหน่วยลงทุนของกองทุนเปิดใดลดลงเหลือน้อยกว่า 50 ล้านบาทในวันทำการใด หากบริษัทจัดการประสงค์จะเลิกกองทุนเปิดนั้นบริษัทจัดการจะดำเนินการตาม (ก) ถึง (ง) และหากมีหลักทรัพย์หรือทรัพย์สิน

คงเหลืออยู่จากการดำเนินการตาม (ค) บริษัทจัดการจะดำเนินการตามประกาศคณะกรรมการกำกับหลักทรัพย์และตลาดหลักทรัพย์ว่าด้วยหลักเกณฑ์ เงื่อนไข และวิธีการชำระบัญชีของกองทุนรวม

2. กรณีเป็นการเลิกกองทุนเพราะเหตุครบกำหนดอายุโครงการหรือเพราะเหตุอื่นที่ทราบกำหนดการเลิกกองทุนล่วงหน้า บริษัทจัดการจะดำเนินการดังนี้

การดำเนินการ	ระยะเวลาดำเนินการ
1. แจ้งให้ผู้ที่เกี่ยวข้องทราบ 1.1 แจ้งเป็นหนังสือถึงผู้ดูแลผลประโยชน์ 1.2 แจ้งสำนักงานผ่านระบบที่จัดไว้บนเว็บไซต์ของสำนักงาน 1.3 แจ้งตลาดหลักทรัพย์ในกรณีที่หน่วยของกองทุนนั้นเป็นหลักทรัพย์จดทะเบียนในตลาดหลักทรัพย์	> 5 วันทำการ ก่อนวันเลิกกองทุน
2. ดำเนินการด้วยวิธีการใด ๆ ให้ผู้ถือหน่วยลงทุนและผู้ลงทุนทั่วไปทราบเรื่องดังกล่าว	> 5 วันทำการ ก่อนวันเลิกกองทุน
3. จำหน่ายทรัพย์สินที่เหลืออยู่ของกองทุนเพื่อรวบรวมเป็นเงินสด เงินฝากประเภทกระแสรายวัน เงินฝากประเภทออมทรัพย์ และตัวสัญญาใช้เงินที่มีกำหนดระยะเวลาใช้เงินคืนเมื่อทวงถาม	ให้เสร็จสิ้น ก่อนวันเลิกกองทุน

20. การชำระบัญชีเมื่อเลิกกองทุน

เมื่อได้ดำเนินการตามข้อ “การเลิกกองทุนรวม” แล้วปรากฏว่ายังมีหลักทรัพย์หรือทรัพย์สินคงเหลืออยู่ บริษัทจัดการจะดำเนินการตามประกาศคณะกรรมการ ก.ล.ต. ว่าด้วยหลักเกณฑ์ เงื่อนไขและวิธีการชำระบัญชีของกองทุนรวม และจัดให้มีผู้ชำระบัญชีที่สำนักงานคณะกรรมการ ก.ล.ต. เห็นชอบเป็นผู้ชำระบัญชี โดยจะได้ดำเนินการให้มีการจำหน่ายทรัพย์สินและ ชำระภาระหนี้สินของกองทุน และแจกจ่ายเงินคืนแก่ผู้ถือหน่วยลงทุนเฉลี่ยตามจำนวนหน่วยลงทุนที่ปรากฏในทะเบียนผู้ถือหน่วยลงทุน ณ วันเลิกกองทุน ทั้งนี้ ตามหลักเกณฑ์ เงื่อนไข และวิธีการที่คณะกรรมการ ก.ล.ต. ประกาศกำหนด

ทั้งนี้ ค่าใช้จ่ายและค่าตอบแทนในการชำระบัญชีกองทุน บริษัทจัดการจะหักจากทรัพย์สินของกองทุน และเมื่อการชำระบัญชีเสร็จสิ้น ผู้ชำระบัญชีจะขอจดทะเบียนเลิกกองทุนกับสำนักงานคณะกรรมการ ก.ล.ต. และภายหลังการจดทะเบียนเลิกกองทุนแล้ว หากปรากฏว่ามีทรัพย์สินคงค้างอยู่ ผู้ชำระบัญชีจะจัดการโอนทรัพย์สินดังกล่าวให้ตกเป็นกรรมสิทธิ์ของสำนักงานคณะกรรมการ ก.ล.ต.

โครงการจัดการกองทุนรวมที่ผ่านการอนุมัติจากสำนักงาน หรือผ่านการแก้ไขเพิ่มเติมตามมาตรา 129 แห่งพระราชบัญญัติหลักทรัพย์และตลาดหลักทรัพย์ พ.ศ. 2535 ที่แนบท้ายข้อผูกพันระหว่างผู้ถือหน่วยลงทุนกับบริษัทจัดการกองทุนรวม ถือเป็นส่วนหนึ่งของข้อผูกพันระหว่างผู้ถือหน่วยลงทุนกับบริษัทจัดการกองทุนรวม